天津市軍事管制委員會報紙雜誌登記證新字第貳號
經中國人民郵政登記認爲第二類新聞紙類天津郵政管理局登記執照第叁壹號

進步日報

第一一一四號
社址　天津羅斯福路二四一號
全國各地郵局均可訂閱
今天本報一大張
售人民幣六百元不加郵費
電報掛號四一四四　郵政信箱一〇〇

總編室	政教組	財政經濟組	工業組	社會服務組	經理室	廣告課	印刷部	電話訂報
22·4411·4432	22·4501·2247	2·4508	2·4023	2·4536	2·4190	2·0949	2·4020	2·5145

昨日印完時間九時四十八分

審查處理一二三類工商戶工作基本結束
京市四萬多工商戶作了結論
一部分第四類戶坦白較徹底並積極檢舉　得到降一級的寬大處理
人民法庭即開始處理嚴重違法戶和完全違法戶案件

【新華社北京二十九日電】北京市的「五反」運動的審查和處理一、二、三類工商戶的工作已基本結束。截至二十八日爲止，全市已有四萬多戶分別由各區節約檢查委員會宣佈了處理結論。其中有一部分原屬第四類戶，因坦白比較徹底並能積極檢舉其他違法戶，獲得降一級的寬大處理。全市廣大工商業戶對人民政府的處理深爲擁護，已經作了處理結論的工商戶尤其感激萬分。他們紛紛表示：今後一定遵守政府法令，從事正當經營。目前，這些已作了結論的工商戶，積極參加「打虎隊」，正和工人一起向少數至今尚不肯老實坦白的嚴重違法戶和完全違法戶進行鬥爭。

北京市各有關方面爲了檢查工商戶違法事實調查處理表，事先都做了充分的準備。因此，從填表到各道關口的審查，一般都很認眞，大部分工商戶在審查過程中補充交代了違法的材料。

各區節約檢查委員會在這次組織工商戶填表時，除了事先召開工商業戶大會交代政策，詳細說明填表方法外，並訓練了大批幹部，分配到各工商戶學習小組去指導他們填寫表格。有的區臨時組織了宣傳、審查等組，一面解釋政策，指導填表，一面把填得不對和不清楚的表格退給工商戶重填。

表格填寫完畢，首先交工商戶學習小組審查。大家在審查時一般是比較認眞負責的。守法戶和問題不大或者問題雖大却已經徹底交代的工商戶，表現得更爲積極。因此，不少違法的工商戶在通過這一關時，不得不補充交代自己的問題。

工人店員和會計的審查，在整個審查過程中起了極大的作用。爲了動員每一個職工積極把住這個最重要的一關，各區各行業工會事先都分別舉行了「把關誓師大會」、「會計訓練班」或「高級職員歸隊大會」。在這些大會上，職工們對審查作了研究，訂立了把關公約和把關計劃，並發動把關競賽。同時各區各行業工會普遍整頓了組織，把資產階級派進來和拉過去的壞分子清除出去，吸收運動中湧現出來的大批積極分子參加工會，把許多覺悟較高能力較强的分子提拔到領導機關中來。在運動中，全市各業工會吸收的新會員據不完全的統計共達三萬二千多人。在審查工商戶的工作中，職工們在工會領導下調查材料，研究情況，經常工作到午夜以後才休息，給了那些妄想「闖關」「摸關」「混關」的違法資本家以堅決阻擊。以工商業最集中的第六區爲例，印刷業中有百分之八、九十，百貨業中有百分之五十，文教用品業中有百分之三十左右，被迫交代了新的材料，或補充交代了問題。

這些表格經過區工會辦事處審查通過以後，各區節約檢查委員會就對證各方面的檢舉材料，根據各戶的違法的情況、坦白的情況、職工們和工商戶學習小組的審查意見進行分類，分別處理。處理的步驟是召開全區性的典型處理大會，首先處理一批，然後按行業分別召開大會，進行大批的處理。在全區的典型處理大會上，區節約檢查委員會當衆宣佈：對一些坦白徹底並積極檢舉的違法工商戶，予以降一級處理；對少數頑强抗拒運動的不法工商戶，由政府當場予以逮捕。這種典型處理大會有很大的影響。不少的違法工商戶在會後轉變了抗拒運動的態度，交代了他們的違法事實。

【本報北京專訊】北京市人民法庭及其分庭已經成立，即將開始處理嚴重違法和完全違法工商戶的案件。爲了再次向這兩類工商戶交代政策，指明道路，市節約檢查委員會於二十七日召集其中一千一百三十多人開會，再一次告訴他們：只有徹底坦白，才能得到從寬處理，否則必將受到嚴懲。市財經委員會副主任程宏毅代表市節約檢查委員會講話，指出：目前有些工商戶在填表時，還是避重就輕，談小不談大，談遠不談近，態度很不老實，不但引起了全市人民，特別是工人店員的不滿，也引起了有些工商戶的不滿。現在人民法庭已經成立，對違法工商戶的處理工作即將開始。那些尚未徹底坦白的違法工商戶，應該趕緊補充交代。

協順營造廠經理周繼昌、康寧營造廠經理黃鍾林、陽光電鋸廠經理張兆平、大中鐵工廠經理張伯勳等四人接着講話。他們的違法行爲都極嚴重，行賄、舞弊總值都在十億元以上，其中黃鍾林則達九十四億元。但是，由於他們在被檢查時，坦白比較徹底，並有立功表現，都未予逮捕。他們在講話中一致感謝人民政府對他們的寬大，表示要立功自贖，並且介紹了他們自己打消顧慮、坦白交代的過程，勸員那些尚未徹底坦白的違法工商業者迅速交代問題。

最後，市節約檢查委員會檢查組負責人崔月犁在講話中警告那些執迷不悟、仍然妄圖矇混過關的違法工商戶說：如果他們還不醒悟，要與人民爲敵到底，那末除了依法嚴辦以外，找不到第二條出路。

反貪污反盜竊的重要收穫之一
京百貨公司降低牌價
奸商虛報成本的行爲得到糾正公司業務獲得改進使五百多種商品價格降低

【新華社北京二十九日電】中國百貨公司北京市公司最近降低了五百六十種商品的牌價，最多的降低百分之二十，平均降低百分之五。這是反貪污反盜竊運動的重要收穫之一。絕大部分商品的減價是由於百貨公司在向私營工廠進行加工定貨和收購時，比較確實地核算了生產成本，因而規定了比較合理的價格。

在加工方面，過去不法資本家們虛報原材料消耗定額，以擴大成本，牟取暴利。如一捆紗本來至少可以織七打零九雙襪子，但是過去他們虛報爲七打半。一捆紗本來至少可以織十六兩的毛巾八打零八條，但是過去他們虛報爲八打半。爲了掩蓋他們這些偷工減料的罪行，他們在織造時故意多加漿水，或在漿水裏攙砂子，或在交貨時在襪子上噴水，以增加產品的重量。這樣就不僅擴大了貨品的價格，而且降低了產品的質量。不法資本家們的這些欺騙和盜竊行爲現在開始得到糾正了。

定貨方面，現在也由於同樣的原因而減低了價格。百貨公司最近定購的紙張，價格減低了百分之二十，火柴減低了百分之八點七，膠鞋減低了百分之十。此外，牙刷、肥皂、文具和其他日用品的收購價格都比過去降低了百分之十到百分之二十。但是價格雖然降低，資本家們仍然有利可圖。如該公司向新中國糖果工廠定購的各種糖果，訂購價格比過去平均降低了百分之二十八左右，但該廠至少仍可以獲得百分之二十的利潤。

百貨公司所以能比較確實地計算成本，有兩個主要原因。一個是清除了不法資本家們派進來和拉過去的公司內部的貪污分子，另一個原因是公司本身改進了業務，特別是在和私營廠商的業務往來中緊緊地依靠了工人階級。最近該公司在和私營工廠簽訂加工定貨合同時，都事先取得了有關工廠的職工們的幫助，和他們進行了縝密的研究，然後再和資方協商。職工們提出了很多寶貴的意見，各種原材料的新的消耗定額，都是職工們計算出來的。不僅如此，職工們由於清楚地了解了合同中產品的規格，在生產過程中，就能予以有效的監督。最近該公司收到的新的產品，質量都提高了。

在招待國際民主法協調查團談話會上
林楓副主席痛斥美國撒佈細菌
希望調查團的確實結論很快地向全世界公佈

【新華社瀋陽二十九日電】東北人民政府副主席林楓二十七日午後八時設宴招待國際民主法律工作者協會調查團全體團員。中國人民保衛世界和平反對美國侵略委員會東北總分會主席高崇民，在瀋陽的各民主黨派代表車向忱、關夢覺，東北人民政府衛生部部長王斌、副部長白希清，瀋陽市副市長焦若愚等題適作陪。

宴會後，舉行談話會。調查團團長布蘭德魏納、副團長卡瓦萊里對東北人民大力協助該團進行調查工作，圓滿完成任務，深深表示感謝。布蘭德魏納綜述該團訪問許多證人、考察各項證物的情形後說：在我看來，大量的材料都已證明了美國用飛機在中國東北地區撒佈大量帶細菌昆蟲的事實。我們將向國際民主法律工作者協會提出報告。

英國代表加斯特爾、波蘭代表華西爾考夫斯卡、比利時代表莫倫斯、巴西代表狄布里托、法國代表賈斯蓋相繼發言，一致斥責美帝國主義者在中國東北地區進行萬惡的、破壞國際公法、違犯人類正義的細菌戰的侵略行爲。

英國代表加斯特爾說：事實是很明顯的，美國是否使用了細菌彈武器？昆蟲是怎樣掉下來的？昆蟲是否用人工的方法培養出來？怎樣帶到中國的土地上？這些都已經有了肯定的結論：絕對不是偶然發生的事件，也不是自然發生的，也不是放置在地上的。醫生證明：從這些昆蟲的身上很清楚地看到了帶有各種致命的病菌。同時，根據證明，在這些地區發現蟲類以前的很短時間內發現了美國飛機。因此，事實是成立的，也是應該向全世界宣佈的。

波蘭代表華西爾考夫斯卡說：我在中國看到了美國用細菌戰的方法殺害中國人民，得到了深刻的印象。從材料中看出，美國早已長期準備着使用細菌武器作戰。但更重要的是，美國的這種細菌戰，並不是針對着軍事目標，而是在於消滅全人類。在朝鮮是這樣，在中國也是如此。這一罪行是軍事上的犯罪，也是反對全人類、消滅全人類的罪行，侵略的罪行。美國進行細菌戰，不僅威脅着中國人民和亞洲人民，而且威脅着整個人類；因此，應該引起全人類的憤怒和仇恨。美帝國主義這種滔天罪行，將促成世界人類的大團結。即使有些人還懷疑美國的政策是否具有侵略性；但當他們看到美國的政策是要消滅全人類時，他們也一定會起來反對，消滅侵略戰爭。我相信：進步的人民、進步的法律學家看到了這種情況以後，會更加努力地揭發美帝國主義的罪行，與罪惡的細菌戰作堅決鬥爭。

比利時代表莫倫斯說：我認爲事實已經成立：有許多證人看到從空中有東西投下後就有昆蟲發現，各種證據都是符合的。我們還聽到許多昆蟲學專家、細菌學專家的報告，他們之中許多人都是世界聞名的，他們證明昆蟲是帶有細菌的。更重要的是，我們得到了證明，東西是由飛機上投下的，是美國的飛機。這些事實，都證明了美國是在進行細菌戰。我確信：當我們的調查報告作出後，在我們國內將引起廣泛的憤怒。

巴西代表狄布里托說：有許多因素使我確信，美國早已準備細菌戰的說法是正確的。我們聽到了很多專家的報告，過去我們在詢問中很少有這許多的專家作證。這些專家所說的都是眞實的，我回國以後，要將他們所說的事實傳達給我國人民。同時，我還要說，在這裏所發現的這些奇怪昆蟲，在我們南美巴西是能夠找得到的。這些蚊子、蒼蠅、蜘蛛又帶有細菌。因此，我確信：這些昆蟲是用人工培養使其帶菌的。而且，在溫度零度以下的氣候，正是保存細菌等待繁殖的最好時機。防空司令部的正式的、嚴肅的作證，使我確信：飛機的確是美國的。這些事實得出的結論，構成了美利堅合衆國對中華人民共和國的侵略行爲的犯罪。

法國代表賈斯蓋說：研究了政府當局、證人、專家的報告和各項證據以後，我相信，細菌是美國飛機經過以後所投下的；無法解釋美國政府沒有進行細菌戰。我把確實的事實帶回我國後，一定能引起我國有能力的細菌學家、昆蟲學家的研究。此外，研究的結果，會使他們更加確信這些事實。在朝鮮，我們知道美國已經使用了爲國際公法所禁止的戰爭手段；因此，它們在中國東北地區用細菌作戰，並不使人覺得太奇怪。我們在調查中，能把美國進行細菌戰的確實情報帶回去，對於保衛世界和平是很有幫助的。

在各國代表發言後，調查團團長布蘭德魏納再度發言。他說：我以一個國際法教授的身份來說：細菌戰在國際公法中是明文禁止的。所以使用細菌戰的本身，就構成了戰爭的犯罪；用這個方法對付普遍平民，就是對人類的犯罪行爲。細菌武器也是戰爭武器的一種，用軍事武器對付一個國家，就是犯了侵略的罪行。

東北人民政府副主席林楓最後發言。他對調查團的辛勞工作表示感謝。他强調指出：自從美帝國主義發動侵略朝鮮的戰爭後，已經無數次地使用軍用飛機侵入我國東北領空，進行轟炸、掃射，炸死炸傷我國的和平人民，破壞我東北的建設事業，這些都是事實。自從今年二月末以來，直到現在，美國侵略者的行爲更加卑鄙，竟然使用軍用飛機到我國東北地區撒佈含菌昆蟲。在二月底，東北還是冰天雪地的時候，許多地方都發現了美國軍用飛機撒佈的含菌昆蟲。這些事實，調查團已從許多人證、物證中，搜集了許多材料。這也是事實，正如剛纔大家所說的，中國人民對於美帝國主義的侵略行爲已有深刻的認識。自從美帝國主義的飛機在東北撒佈含菌毒蟲以後，我國人民對美帝國主義的仇恨已更加加深了，他們更加認識了美帝國主義的下流、卑鄙。人們看到美國飛機撒下的毒蟲後，成千上萬的人一齊出動，把它乾淨、徹底地撲滅。人們說：「打死一個毒蟲，就等於消滅一個美國鬼子！」因此，美帝國主義撒佈含菌毒蟲的罪行，是難以收到它所希望的效果的。現在，中國東北地區廣大人民已經結成了反細菌戰的、人民羣衆的防疫戰線。但是，萬惡的美帝國主義者，還是要繼續其撒佈含菌毒蟲的罪行。這種罪行，不僅是對中國人民的威脅，也是對全人類的威脅。東北人民很希望調查團的確實結論很快地在全世界人民的面前公佈。這不僅僅是爲了朝鮮人民，爲了中國人民，而是爲了對世界人民有利的正義事業。

今天本報內容提要

㈠京市審查一、二、三類工商戶工作基本結束四萬多戶已作結論
㈡京市百貨公司降低五百多種商品牌價
㈢東北人民政府副主席林楓招待國際民主法協調查團（以上一版）
㈣世界各國人民抗議怒潮洶湧要求嚴懲美細菌戰犯
㈤馬立克向聯合國裁減軍備委員會重行提出制止美侵略者細菌戰罪行（以上二版）
㈥津市國家銀行系統各單位圍攻貪污分子獲輝煌戰果（三版）
㈦津建築管理委員會公佈工人宿舍設計和施工說明（四版）

美方蓄意拖延破壞停戰談判
對停戰協定草案文字節外生枝提出無理要求
並變本加厲破壞關於行政性會議的協議

【新華社開城二十九日電】二十九日朝鮮停戰談判第三項議程參謀會議上，在關於停戰協定草案的文字的討論中，對方又一次節外生枝，無理要求在朝文與中文的協定草案中應作「朝鮮」處，使用「韓國」一的字樣；並堅持在朝文協定草案中，使用「國際聯合軍」的名稱，以代替「聯合國軍」的正確譯名。我方指出：朝鮮的名稱，有着悠久的歷史，朝鮮語言不能容許在停戰協定中任意改變其明確含意。爲了停戰協定的完成，「聯合國軍」的朝文名稱，本應使用正確的譯名，但由於對方堅持使用「國際聯合軍」的名稱，我方建議將這兩個名詞的問題同時解決。我方同意對方對於對方本身名稱的朝文譯文的意見，但對方必須遵重我方對於「朝鮮」的名稱的正確使用。對方在二十九日的會上，却仍然小題大作，堅持使用「韓國」的字樣，祇是又一次暴露了對方蓄意拖延停戰談判的企圖。

第四項議程參謀會議上，雙方就遣俘原則問題交換意見。參謀會議休會後，應對方要求，雙方各派參謀一人會商關於我方各戰俘營的位置及對空標誌問題。在答覆對方所提出問題時，我方參謀人員指出，我方戰俘營的具體位置早已在地圖上明確標示給對方，且各戰俘營均已按照雙方協議設有明顯的約定標誌。如果對方能遵守協議，並關心其本方被俘人員的安全，不進行狂轟濫炸，在我方戰俘營的被俘人員的安全絕無問題。在對方已獲得我方各戰俘營的具體位置，且我方各戰俘營已作了明顯的標誌後，竟仍連續兩次發生轟炸及掃射我方戰俘營的事件，足見對方並不關心其被俘人員之安全。對方爲進行其狂轟濫炸，又要求遷移若干戰俘營位置，已遭我嚴詞拒絕。

【新華社開城二十八日電】美方在私自向路透社透露二十五日行政會議的情況後，竟變本加厲地繼續破壞關於不得向新聞界發表行政性的會議的具體內容的協議，明目張膽地由官方新聞機構繼續露佈正在舉行的行政會議的內容。美方這種蓄意破壞雙方協議的非法行爲，再次說明美方存心阻撓遣返戰俘問題的早日順利解決，拖延朝鮮停戰談判的迅速完成。這完全與我方接受美方關於舉行行政性的會議的要求的誠意，背道而馳。

李奇微總部的官方新聞機構——東京軍中電台，引用美方新聞發佈官納科斯的談話，在二十七日十四時毫無忌憚地公開廣播行政會議的具體內容，並進行片面的歪曲宣傳，這就嚴重地破壞了關於行政性的會議的協議。

與破壞關於行政性會議的協議同時，美方竟無禮地恫嚇我方必須遵守協議。據路透社聯合國二十五日電透露，「傳聯合國軍已警告共產黨說，對聯合國軍建議的任何讓步若有絲毫的洩露，結果都會使舉行秘密會議（按指行政性的會議）的協定被廢棄。」衆所週知，在整個朝鮮停戰談判過程中，朝中方面是始終忠實遵守一切協議的，一貫破壞協議的正是聲名狼藉的美方自己；在遵守行政性的會議的協議方面，對此又是一個很好的證明。即使是「聯合國」也承認了這一點，路透社說：「聯合國今天（二十五日）接到的消息說：共產黨記者顯然未從中國和北朝鮮代表方面獲得任何有關秘密談判的消息。」美方對我方的無恥恫嚇，只能說明它自己作賊心虛，陰謀再度要弄它所慣用的「賊喊捉賊」的下流手法。

儘管東京軍中電台所引的納科斯的談話，極盡造謠和誣衊之能事，但是，這並不能一手遮天。人們還是可以察察到：朝中方面在行政會議中繼續爲迅速解決遣返俘虜問題而努力，爲反對「自願遣返」的荒謬主張以早日釋放和遣返雙方的全部被俘人員而努力。

與此相反，美方則在頑固地堅持其「自願遣返」的荒謬主張，妄圖扣留我方被俘人員。東京軍中電台率直承認：美方「一直斷然反對」無條件遣返，「而且在聯軍最近的報告中，一點也沒有重大改變態度的表示」。甚至納科斯也承認：美方對代表最近取消「自願遣返」一詞，而代之以「不得强迫遣返」這幾個字。但是，納科斯不打自招地說：「其實這兩者的意義相同，但說起來讓共方覺得好聽一些。」

不論是從美方非法透露的行政會議的情況來看，或者從李奇微總部人員在會議以外的叫囂來看，在遣返戰俘問題上，和舉行行政會議以前一樣，擺在人們面前的依然是兩種截然不同的態度。

一種是，朝中方面所一貫採取的，那就是始終竭力爭取這一問題迅速獲得公平合理的解決，根據國際公約，同時也爲戰俘及其家屬的利益着想，放並遣返雙方所收容的全部被俘人員，使他們能夠早日返歸家園，與家屬團聚，恢復和平生活。

另一種是美方所一貫採取的，那就是始終阻撓這一問題的早日圓滿解決，橫蠻無理地反對我方的公平合理的建議，固執地堅持其荒謬的所謂「自願遣返」的主張，一切從戰爭的利益出發，完全不顧戰俘及其家屬的意願和利益。美方企圖利用「自願遣返」的荒謬原則，强迫扣留我方被俘人員，給國民黨殘匪和李承晚匪幫的陰謀，早已清楚地暴露出來了。美國侵略者爲了替這一名爲「自願遣返」實爲「强迫扣留」的荒謬原則創造條件，竟卑鄙且殘酷地强迫在我方被俘人員的身上刺字，並强迫他們用血在「自願遣返」的請求書上簽字。美國侵略者兩次製造的巨濟島慘案，就是「自願遣返」的陰謀的血腥和集中的表現。

在舉行行政會議以後，即使根據路透社東京二十五日電所透露的消息，人們也可以清楚地看出美方在二十五日行政會議上所提出的關於遣返戰俘的所謂「新」建議，實際上是萬變不離其宗，仍然沒有放棄「自願遣返」的無理要求，繼續企圖扣留我方被俘人員。根據美方的「新」建議，我方戰俘即使「在技術上確定爲北朝鮮人或中國人」，但是只要被美方硬指爲「反共分子的俘虜」，就不能被遣返。除此以外，我方被俘人員中的籍貫是朝鮮南部者，只有「被公認爲親共分子」者，才能被遣返，其他都將被强迫扣留。美方這一所謂「新」建議，就是路透社李命宣傳的美方的所謂「讓步」的實際！

美方這種反對雙方遣返全部被俘人員的陰謀，不僅說明它企圖扣留我方被俘人員的暴虐態度，而且也暴露出白宮的戰爭販子們對被他們驅使到朝鮮戰場來充當炮灰而被俘的美國士兵，不但漠不關心，而且是存心不良的，甚至不惜公開地屠殺他們。美國軍用飛機曾經多次轟炸和掃射我方所收容的美國及其僕從國家的被俘人員，儘管那些被炸的我方戰俘營都有顯明的標誌。美國戰爭販子並不希望現被我方收容的所有的美國被俘人員全部遣返回去。他們只希望那些被遣返之後願意繼續被當作炮灰供他們驅使的被俘人員回去。美方代表李比於一月二十一日在第四項議程的小組委員會上就曾正式說過：根據「自願遣返」的原則，「只有完全忠心的人員才會遣回」。他認爲這樣一來，美方就「不會遇到對付一批不滿分子或破壞分子的問題」。至於那些反對侵朝戰爭的和可能說出美國侵朝戰爭眞相的美國被俘人員，美國戰爭販子顯然是不願他們被釋放和遣返。一旦被釋放了，美國當局也準備把這些美國人遣送回家，而陰謀囚之於集中營裏。早在一月二十一日，電通社駐華盛頓特派記者即已揭露，美國參議院國內安全小組委員會對於此事已向司法部長麥格拉納斯發出指令。這個指令說：美軍戰俘「對於朝鮮戰爭的目的和宗旨的看法可能和官方的看法不同」，而且可能傳播有關朝鮮北部和中國的消息。因此，他們在被釋放之後，不能被允許馬上回到家裏，而是首先要關在集中營裏，和外界隔絕起來。指令又說：被朝中方面釋放的一切美國士兵，全都必須參加在美國司法部和參議院國內安全小組委員會的代表監督下所舉行的所謂「忠誠試驗」。此舉行將根據臭名遠揚的法西斯的「麥卡倫國內安全法」來實施。美國司法部已根據這一個指令在爲美國戰俘大事準備集中營，已經選好的地點是：美國亞利桑那州的福羅倫斯，和第二次世界大戰期中的戰俘營和亞利桑那州威肯堡的前航空基地。美國當局也準備在日本建立這種集中營。美國戰爭販子的殘暴不仁和缺乏人性，在對待他們本國被俘人員的問題上也充分暴露出來了。

我們再度嚴正的警告美方，必須立即切實地停止破壞有關行政性的會議的協議的一切非法行爲，放棄任何變相的「自願遣返」的荒唐主張，接受我方符合全世界人民特別是美國被俘人員的家屬的意願的全部遣返被俘人員的人道、公正與合理的建議，以便使全部遣返被俘人員能夠早日獲釋返里，與其親友團聚，重度和平的生活。

我方向美方嚴重抗議
美機在會場區散荒謬傳單

【新華社開城二十八日電】今日我方首席聯絡官張春山上校致美方首席聯絡官肯尼備忘錄一件，對三月二十五日下午五時二十分左右美方飛機一架在板門店會場區一帶散發以侮辱我軍爲目的的傳單一事，向對方提出嚴重抗議。

備忘錄指出：二十五日美方飛機散發的傳單，經發現落在會場區內三十個地點。雙方安全軍官在當日下午六時左右，立即對此事件進行了調查。這是美方繼三月七日向會場區砲發侮辱我方的傳單以後，又一次破壞雙方有關會場區協議的無理行爲。

美方對三月七日應負責任的事件曾採取抵賴的態度。但美方一再將侮辱我方的傳單散發在板門店會場區內的事實却是美方所抵賴不了的。

備忘錄並要求美方對這種毫無忌憚地不斷蓄意破壞協議的行爲作負責的處理與答覆。

朝中部隊在前線續殲敵軍

【新華社朝鮮前線二十九日電】朝鮮人民軍和中國人民志願軍在三月二十一日至二十五日五天的戰鬥中，繼續殲滅敵人。

二十一日晨七時，敵軍二百多人乘風船四隻，在軍艦及飛機掩護下向西海岸延安東南十餘公里的烽火里竄犯，被我海防部隊擊退，敵傷亡數十人，被毀風船兩艘。同日夜，我軍某部反擊鐵原以西某高地，經三十分鐘的戰鬥，將守敵三個班全部殲滅。二十三日晨，敵軍一個排竄犯金城以東一個高地，遭到我軍突然襲擊，其一個先頭班全部被殲滅。二十五日晨，敵軍一股竄至朔寧東南高陽岱西山，與我前哨部隊發生遭遇戰，敵軍傷亡十八名後逃去。

我軍砲兵部隊給予敵軍日益沉重的打擊。僅在三月二十一日一天中，我全線砲火即殺傷敵軍約二百多名，並擊毀敵戰車一輛。

旅大長春等地人民示威遊行
抗議美侵略者撒佈細菌無恥罪行

【新華社瀋陽二十九日電】旅大、長春、本溪、撫順等城市人民連日舉行示威遊行，抗議美國侵略者撒佈細菌的無恥罪行。

旅大市在二十三日有二十六萬人參加示威遊行，人們高舉着聲討美國細菌戰犯的標語牌。在遊行的隊伍中，有大連玻璃工廠的工人。該廠熔爐車間的工人，在美軍用飛機撒佈細菌後，把憤怒變成力量，創造了新的生產紀錄。旅大市的醫務衛生工作者憤怒地表示：「我們既然消滅了日本侵略者遺留給旅大人民的疾病災害，我們也有力量打敗美國强盜罪惡的細菌戰！」

同日，長春市三萬人民在二十一日舉行示威遊行大會上，八萬羣衆憤怒地要求懲辦美國細菌戰犯。會後，全市人民立即開展衛生運動，爲撲滅美國强盜的細菌戰而奮鬥。

撫順市建築、搬運工人和店員五千多人，在十九日舉行了示威遊行大會。搬運工人開着汽車、起着大車、騎着三輪車奔向會場，表示他們要以實際行動參加全市撲滅毒蟲的工作。

美細菌戰罪行調查團東北分團
續在瀋陽獲得確實證據

【新華社瀋陽二十九日電】「美帝國主義細菌戰罪行調查團」東北分團二十七日調查了瀋陽市最早和最近發現帶細菌毒蟲的地點，當地居民向調查團提供了美國侵略者在瀋陽市及其周圍地區撒佈細菌的確實證據。

該分團在市郊實站區實站村看到了美國飛機早於三月三日即在該地撒佈的各種毒蟲，並聽取了見證人的控訴。正在生病的七十三歲老人趙文秀聽說調查團來到莊內，起忙請村長張君春指着他來控告美帝國主義的萬惡罪行。老人趙文秀說：「三月三日下午四點多鐘，農民劉廣義在村子西北的河灘上看到了很多黑色跳蟲和蜘蛛、螞蟻等蟲子。他後來抓了一些來給我看；當時我就大吃一驚，我家世代居住在這裏，從來沒有見過冰天雪地裏會生出蟲子，更沒有見過這些奇形怪狀的蟲子。」在調查該村時，趙文秀指着一個八歲的小女孩說：「美國鬼子撒佈細菌毒蟲，它不光是要殺害我們上歲數的人，還要殺害這些孩子們，請調查團把美國用細菌戰來毀滅人類的罪惡告訴給全世界的老百姓吧！」

二十七日下午，該分團視察了在市區的東北圖書館。該館工作人員趙琦等向調查團報告說：二十日午後三時，圖書館院內和假山上發現了密集的紅蜘蛛和小蒼蠅。調查團團員在該館看到了被美機撒佈在該館假山上的蜘蛛、蒼蠅等毒蟲。

該分團又到南市區楊武街東北人民政府貿易部職員宿舍作實地調查。該部工作人員李尚平作證說：「十五日午後十一時十分，附近的南市區消防隊員張魁彩和東北人民政府公安部警衛戰士孫家訓看到天空中飄下一白色物體，向我們宿舍附近墜落，他們立即報告了當地防疫機關。我們接得通知後集合了一百多人，拿着火把和手電筒在宿舍附近進行搜索。我們很快在洋灰鑲成的球場上、院牆的牆垣上和二樓走廊上等處發現了蜘蛛、蒼蠅、螞蟻、蟋蟀等十多種毒蟲。」五十九歲的婦女吳忠義指着球場說：「十五日夜十一點鐘，我舉着火把走到球場中心，發現了幾十隻綠頭蒼蠅和一些螞蚱。我從來沒見過這樣奇怪的事。這種蒼蠅從來是在最熱的天氣裏在廁所或垃圾堆上才能發生，螞蚱應該在青草地裏才有；這個球場的周圍既沒有廁所、垃圾堆或水坑，地面也沒有青草。因此這一定是美國飛機從空中撒佈下來的。」

美機在安東龍王廟
投下大量毒物

【新華社安東二十九日電】本社記者報道美國細菌戰犯在遼東省安東縣北井子區和龍王廟投擲毒物的經過說：記者獲悉美機於十一日在安東縣龍王廟投擲大量鷄毛、鴨毛、鵝毛等毒物的消息後，即趕赴現場進行調查；當路經該縣北井子區北井子村時，纔知道這裏也發生了同樣的情況。據該村村長吳景明向記者說：「三月十一日十一時左右，全村四百多人互助工畢正在回家的途中，忽然看見三架飛機從西北飛向東南，許多人親眼看見其中的一架投下了一個包，漸漸向村東南飄落，民兵姜文昌、寧洪德等四人立即前往該處搜尋，在那裏發現了二里方圓的地區內散佈着大量含有細菌的鷄毛、鴨毛、鵝毛和少量的棉花。」記者見到這些鷄毛、鴨毛、鵝毛都是白色的，毛長半寸，多絨，狀似蒲公英絮，無長翎，羽桿質軟，易被風吹起，不易沾土。在該村居住六十多年的老漢林汝熙說：「我們這裏只有黃色和黑色的鷄，那裏有這樣的鷄毛？」目擊者姜文昌補充說：「當日天晴，微有西北風，那三架飛機是從西北的龍王廟方向飛來的，它們有時還交叉飛行。飛機上投下的那個東西被日光照得閃閃發亮，在它降落的地方，我們就發現了這樣多的鷄毛、鴨毛、鵝毛。」他們敘述了當時發現含有細菌的毒物的經過後，一致控訴美國細菌戰犯進行細菌戰的萬惡罪行。

記者結束了北井子村的調查工作，又到距北井子村七十里的龍王廟鎮。該鎮最先發現含有細菌的毒物的居民吳慶福告訴記者：「那天上午，我們聽到飛機聲音不久，滿鎮就落下了鷄毛、鴨毛和鵝毛。」記者在這裏所發現的鷄毛、鴨毛和鵝毛，和在北井子村所發現的一樣。

美國空中强盜在元山市區
撒佈大量帶菌毒蟲

【新華社平壤二十九日電】美國空中强盜十九日晚又在朝鮮元山市區中清里、新豐里、新興里、山祭里等地上空，投擲了大量帶有細菌的蚯蚓、地鱉、蟋牛、蚱蜢、蚊子等毒蟲。這些毒蟲落地後，該地的防疫隊員和市民就一致奮起迅速加以撲滅。親眼看到美國强盜製造了萬惡罪行的元山市人民都更加提高警惕，以萬分憤怒的心情進一步展開了有效的防疫工作。

美國罪行調查團團員
王梓仲牧師斥美細菌戰
呼籲全世界基督教徒制止這一暴行

【新華社朝鮮前線二十九日電】「美帝國主義細菌戰罪行調查團」團員、中國基督教牧師王梓仲在朝鮮前線進行了調查以後，向本社記者發表談話說：我行經東北及朝鮮各地，親眼看見了美國飛機用以撒佈帶有病菌的昆蟲的彈殼，上面印有「此係空彈」字樣的金屬細菌彈、降落傘的圓柱形直筒、圓椎形的化學筒、多孔的金屬細菌彈；並看見了美國侵略軍撒佈的多種帶菌昆蟲和毒物。我以基督教徒的良心證實美國政府在朝鮮已經進行了並繼續進行着滅絕人性的細菌戰，並譴責犯下這樣兇殘野蠻的滔天罪行的美國政府和美國侵朝軍隊。細菌彈沒有固定的攻擊目標。它不只危害前線的軍隊，並且直接危害着朝鮮善良居民。美國侵略者竟敢違背人道，違背人類所有的一切道德原則，這無可辯駁地說明了美國戰爭販子是比希特勒、莫索里尼更爲兇狠的敵人。

一切愛人類、愛和平的基督教徒，對於美國政府的這種滔天罪行，都會感到特別憤慨。我以基督教徒的身份向全世界基督教徒呼籲：一致堅決奮起，和廣大人民一道制止美國政府這種危害人類滅絕人性的殘暴罪行，並把這些進行細菌戰的魔鬼們加以懲辦；否則美國政府的罪行就要擴展。如果今天我們不能迅速制止美國侵略者在朝鮮所犯的罪行，明天它就敢在世界其他地方犯同樣的罪行。

我軍從繳獲文件和俘虜供詞中獲得證明
美侵略者陰謀在朝鮮使用原子武器
全世界一切有正義感的人們應嚴重警惕

【新華社北京二十九日電】根據許多材料證明，美國侵略者正陰謀在進行罪惡的細菌戰和施放毒瓦斯之後，還要在朝鮮使用原子武器。據中國人民志願軍和朝鮮人民軍所繳獲的美軍文件和俘虜的口供都證明在朝鮮的美僞軍已普遍地進行了關於瓦斯、細菌及原子放射效力及其防禦辦法的教育。三月十三日「紐約郵報」載記者羅勃脫·艾倫發自華盛頓的電訊說：「雖然仍在『談論階段』，但聯合參謀部正在認眞地考慮在朝鮮使用原子武器的可取之處。自從戰爭開始以來，最高統帥部這樣考慮還是第一次。」另據合衆社紐約三月四日電訊中記者迪波爾透露，美國之所以阻撓拖延朝鮮停戰談判的原因之一，就是因爲「朝鮮是一個用來試驗武器的特別有用的地方」。根據以上材料與美國在朝鮮和中國東北境內大量地撒佈細菌昆蟲和在朝鮮戰場上不斷使用毒瓦斯等事實看來，經過美國聯合參謀部「認眞地考慮」和在美僞軍中已進行了教育準備之後，原子武器很有可能會在朝鮮戰場「試驗」。

美帝國主義者這種喪心病狂、絕滅人性的惡毒陰謀不能不引起全世界一切有正義感的人們的無比憤慨與嚴重警惕。倘美帝國主義者竟敢不顧一切，在朝鮮使用原子武器，則它將必然逃不脫全世界人民正義的最嚴厲裁判。

被俘美英軍士兵供認
侵略軍早爲細菌戰作了準備

【新華社朝鮮前線二十九日電】據本年一月中旬在西線朔寧以南一個高地被俘的美國侵略軍步兵第三師六五團三營九連三排下士步槍手包里拉（軍號三零四九九八四）供稱，該部敵軍在去年十二月份以前就普遍地注射了霍亂、正副傷寒、天花、破傷風等預防針，在十二月間還注射了一種防疫針。當時，敵軍軍官和醫生不肯把藥劑的名稱和效用告訴士兵。這次注射，破例地沒有填寫在發給士兵的「免疫登記證」上。因此，士兵稱這次注射爲「秘密防疫針」。據三月一日在西線高浪浦里以北一個山頭上被俘的英國第兵軍二十九旅萊斯特團二連步槍手懷特（軍號二二四四一四一零）供稱，英國部隊裏在去年十二月也注射過這種「秘密防疫針」。當時，懷特看見有兩個士兵因爲不明白爲什麼要在這個時候注射和注射藥劑的效用而拒絕注射，但他們被軍官强迫注射了。懷特還說，這次注射後的反應是很大的，他排裏三十三個人，就有二十三個人有四肢麻木和頭暈等情形。現在懷特和包里拉都恍然大悟，一致說：「現在我們明白了打『秘密防疫針』，原來是爲了預防美國政府進行細菌戰的。」

包里拉並供稱，他所在部隊從去年十二月以來，不斷增强防疫設備，如去年十二月曾發給士兵許多種類的防菌藥品，一月份又發給士兵淡綠色紗布作頭罩。據包里拉說，他所在部隊從今年一月份開始，他的軍官便經常要士兵們注意衛生，每天早晨還要用一種黃色藥水洗臉、洗手，並每隔兩三天就用的沸噴射一次陣地。

市屬各單位從下月起
實行春季作息時間

【本報訊】據津市新聞處訊：本市人民政府規定市屬各單位從四月一日起實行春季作息時間：每天六時起床，六時半早餐，七時至九時學習，九時至十二時工作，十二時至二時午餐、休息，二時至六時工作，六時半晚餐，七時至九時業餘活動，九時就寢。在三反期間各單位可視本單位具體情況靈活掌握，俟結束後即照進行。（不另行文）

馬立克在聯合國裁減軍備委員會上再度提出
立即討論制止細菌戰問題

【新華社北京二十九日電】據塔斯社紐約訊：聯合國裁減軍備委員會在三月二十六日舉行會議。

蘇聯代表馬立克在會上首先發言。他列舉了具體事實，證明美國所提出的裁減軍備委員會工作計劃完全是行不通的，其目的是要用關於搜集軍備情報的空洞而詭詐的建議，來阻止禁止原子武器和其他大規模殺人的武器以及裁減軍備和武裝部隊。這個計劃完全和美國統治集團的侵略政策相符合。馬立克接着令人信服地證明：祗有蘇聯代表團所提出的裁減軍備委員會工作計劃，才符合全世界人民的切身利益——全世界人民要求採取具體而有效的措施禁止原子武器和其他大規模殺人的武器以及裁減軍備和武裝部隊，他們認為採取這樣的措施是鞏固和平、確保國際安全並加強國際友好的重要步驟。

馬立克提出了許多具體的事實，引用了美國軍政領袖的許多言論，證明美國政府老早就在準備對全世界愛好自由的人民進行細菌戰爭，並證明美國軍隊目前已經在朝鮮和中國使用了細菌武器。馬立克說：美國干涉者已經在全世界面前暴露他們是禁止使用細菌武器的國際協議的違反者。美國人這種對人類的罪行是歷史上從來沒有過的，即使希特勒匪幫也不曾敢使用這種武器。美國侵略者在朝鮮和中國發動細菌戰的國際罪行，已經激起了蘇聯全體人民和全世界人民的深切憤怒和抗議。在各地抗議這種萬惡罪行的大會上，人民都表示了他們無比的憤怒。這種激忿的情緒和抗議行動已經遍及全世界。馬立克指出：裁減軍備委員會不僅有資格討論這事，而且更應該責無旁貸地迅速討論關於違反細菌戰禁令的問題，並應該研究如何譴責和懲辦這個禁令的違反者。裁軍委員會必須馬上考慮這個問題，並必須馬上通過決議，禁止使用細菌武器，懲辦這個禁令的違反者，以制止這種可恥的戰爭罪行。

美國代表柯亨在發言中，對於馬立克引用的事實和美國官方領袖的言論，對於這些說明美國老早就在準備進行細菌戰的證據，根本不敢作聲，而是想盡一切辦法否認美國軍隊在朝鮮和中國使用了細菌武器。然而，他實質上不得不承認，美國老早就準備使用各種大規模毀滅性的武器了。

馬立克在答覆美國代表的發言時，促請委員會注意這個事實：柯亨事實上承認了美國在準備細菌戰，並在製造大規模毀滅性的武器，其中包括細菌武器，因此是在準備細菌戰，在準備使用大規模毀滅性的武器來大批消滅人民。

馬立克指出：不管是艾奇遜還是柯亨，在他們關於這個問題的兩三次聲明中，都沒有一個字談到美國政府對細菌戰的態度。杜魯門從參議院議程上撤消批准禁止使用細菌武器的日內瓦議定書問題，這一事實就表明了美國政府早已走上了拒絕禁止細菌武器的道路，它之所以拒絕批准日內瓦議定書，其目的顯然是要肆無忌憚地進行這個可恥的勾當。不管是艾奇遜還是柯亨，都一句話也沒有證實細菌戰爭和使用細菌武器。

馬立克指出：從中華人民共和國政府、朝鮮民主主義人民共和國政府、以及國際民主法律工作者協會的聲明所提出的事實看來，美國政府已在朝鮮和中國使用了細菌武器。

馬立克再度要求委員會立即研究蘇聯關於違反細菌戰禁令、關於禁止使用細菌武器、以及關於懲辦細菌戰禁令的違反者的建議。

世界各國人民抗議怒潮洶湧
要求嚴懲美細菌戰犯

【新華社北京二十九日電】塔斯社莫斯科二十八日訊：蘇聯各城市和農村的人民，繼續舉行集會，抗議美國干涉軍在朝鮮和中國東北使用細菌武器的罪行。

敖德薩港舉行抗議大會，起重機工人杜爾運科在會上發言說：「所有進步人類現在都知道戰爭販子艾奇遜的偽善演說到底有多少價值。一方面到處叫喊和平，一方面用鼠疫、霍亂、傷寒和其他傳染病去殺害老百姓，這樣的事只有帝國主義者才幹得出來。可是，不要讓現代的吃人生番們認為自己可以幹傷天害理的勾當而不受懲罰。為和平而鬥爭的世界人民一定會使無法無天的匪徒們就範的。」

蘇聯極北地區的人民也提出了忿怒的抗議。台麥爾民族區都丁卡勞動人民舉行了集會，醫師費多羅維奇說：「我們生活在北極圈以內的人民聽到美國戰爭製造者最近這種滔天罪行的消息，深感憤慨。偉大的科學家巴斯德、麥奇尼科夫和賽切諾夫獻身於保護人類不受致命的細菌侵襲的事業。可是美國生番們竟然利用鼠疫、霍亂和傷寒的細菌以遂其消滅人類的罪惡滔天的目的。世界人民面對這種罪行，不能無動於衷。我代表台麥爾的知識分子堅決抗議這群華爾街走狗們的這種罪惡行動。」

在楚科特卡民族區某村莊的大會上，集體農民譚萊發言。他說：「我們還記得在偉大的十月社會主義革命以前，在楚科特卡橫行無忌的美國亡命之徒們所幹的罪惡勾當。美國鬼子們殘暴地掠奪目不識丁的獵戶和飼鹿牧民，並且散佈了傳染病。必須嚴厲地懲罰對朝鮮人民發動細菌戰的美國侵略者。」

在蘇維埃亞美尼亞的各城市和農村的抗議大會上，發言的有工人、集體農民、家庭婦女、科學家、藝術家等各階層的人民。他們斥責美國侵略者使用大規模殺人的武器，蹂躪人道主義的基本準則。

埃里溫製鞋工廠斯塔哈諾夫式女工蓋沃爾吉安說：「我是三個孩子的母親。我現在掛念着朝鮮和中國的母親們，我同情她們的悲痛，我心中禁不住燃燒起仇恨美國魔鬼們的怒火。我們和全世界愛好和平的婦女一道憤怒地抗議這種罪行。我們說：美國吃人生番們必將遭到懲罰。」

蘇聯勞動人民在抗議大會上一致通過了許多決議，他們在這些決議中表示相信世界和平理事會一定會採取措施，保護人類免遭細菌戰的毒害。

【新華社北京二十八日電】愛好和平的人民抗議美帝國主義進行細菌戰的憤怒浪潮席捲了全世界。

在歐洲，捷克斯洛伐克的許多工人組織與團體正在向全世界，特別是向美、英、法、西德的工人發出呼籲，號召他們抗議細菌戰、拒絕參加戰爭生產。在摩拉維亞的阿羅木次地方，有兩萬人舉行示威遊行，抗議美國進行細菌戰，參加者有工人、母親、學生，還有曾經在納粹集中營裏親眼見過細菌試驗的天主教徒。

波蘭人民猛烈譴責美國干涉者對愛好和平的朝鮮人民使用細菌武器的罪行。近日來，全國許多公衆團體、工會和青年團體都提出了抗議。波蘭農業工人工會中央委員會的抗議書說，美帝國主義者使用細菌武器表明它已經完全變成了禽獸，他們為了要奴役愛好和平的人民，已經不惜使用一切手段。格但斯克工藝學校也舉行了集會，並通過決議，斥責親手犯這些罪行的人，和那些為製造細菌武器和原子武器而進行研究的冒牌科學家。

匈牙利首都布達佩斯在三月十九日舉行盛大的羣衆大會，會上通過決議，以布達佩斯一百六十萬居民的名義，要求聯合國組織立即制止美國所進行的細菌戰，並公審那些應對罪行負責的戰犯，匈牙利人民共和國主席羅奈伊、部長會議主席道比及匈牙利各人民團體的領導人物都參加了這個羣衆大會。

保加利亞首都索非亞的數萬居民在二十五日晚間舉行了一次羣衆大會；會上表示了保加利亞人民對於進行罪惡的細菌戰的美帝國主義者的無限痛恨。在會上，一個發言者說：「美國強盜忘記了歷史的教訓。已經嚐到自由滋味的人民是不可能被征服的！」

荷蘭和平委員會寫信給荷蘭首相德里斯，要求荷蘭政府要求美國政府停止使用細菌武器。該信要求荷政府召回所有在朝鮮的荷蘭軍隊。在荷蘭居住的印度尼西亞人民的一個民主組織印度尼西亞聯盟，已向聯合國秘書長提出抗議書一份，痛斥在朝鮮和中國使用細菌武器的罪行，並要求立即停止使用細菌武器和宣佈這是「違背人道的罪行」。

在亞洲，越南保衛世界和平委員會擴大會議打電報給朝鮮擁護和平全國民族委員會說，出席會議的代表們對於美帝國主義者使用細菌武器屠殺朝鮮人民，表示非常憤怒。他們保證要與朝鮮人民和中國人民密切團結，以便消滅侵略者，使朝鮮與越南兩國人民重新得到獨立，並保衛亞洲與世界的和平。

印度的進步報紙紛紛斥責美帝國主義者對朝中人民使用細菌武器的滔天罪行。「自由報」刊登了西孟加拉若干著名政治領袖發表的一項聲明，在該聲明中，他們代表各政黨、羣衆團體及個別人士對於美國在朝鮮和中國進行細菌戰表示堅決的抗議。該聲明宣稱：「我們指斥這種空前的罪行。我們堅持要求印度政府通過聯合國制止這種罪行，把那些負責進行細菌戰的人宣佈為戰犯。」全印和平理事會發表了一項聲明，號召所有愛好和平的印度男女大聲疾呼地抗議美國政府的罪行。全印和平理事會要求所有印度國會議員和各省（邦）立法會議議員、所有團體、和平委員會及個別人士堅決指斥這種罪行。

伊朗民主青年聯盟發表了一篇致伊朗青年的宣言，「要求嚴懲在朝鮮發動細菌戰的美國戰犯」，並且加緊進行爭取持久和平及世界青年友誼的鬥爭。

在美洲，拉丁美洲的進步報紙強烈抗議美國侵略者在朝鮮和中國使用細菌武器。「墨西哥呼聲報」的社論說：美帝國主義者在朝鮮進行細菌戰的可恥新罪行，正如朝鮮民主主義人民共和國外務相朴憲永最近所說的一樣，目的在於大規模消滅朝鮮人民。但是這些滔天罪行證明了美國侵略者的軟弱，並且再一次在全世界面前暴露了美帝國主義的荒謬計劃——妄圖成百萬地消滅人民以建立對全世界的統治。古巴報紙「今日新聞報」說：蘇聯代表在聯合國裁減軍備委員會上提出了要求譴責美國使用細菌武器的問題。這次要求反映了世界各國人民的憤慨。

【新華社訊】塔斯社赫爾辛基二十六日電：芬蘭民主婦女聯盟第三次代表大會已於三月二十五日在赫爾辛基閉幕。這次代表大會所提出的主要口號是號召為保衛和平、締結五大國和平公約、組織勞動婦女的聯合陣線，以反對戰爭、擴軍、貧窮與失業，要求與男子同等權利而加緊鬥爭。

代表們代表芬蘭人民對美國侵略者使用細菌武器屠殺朝鮮愛好自由的人民所犯下的滔天罪行感到無限憤慨。大會一致通過給聯合國的公函說：「我們要求聯合國採取最緊急的措施來禁止這種可怕的武器，來嚴厲懲罰罪犯，那是各國人民的良心所要求的」。

大會並且通過了向飽經戰鬥的朝鮮英勇的婦女致敬電。

大會在一個特別決議中敦促芬蘭婦女為保衛和平、為提高生活水平、為加強芬蘇兩國人民友好而加緊鬥爭。

參加大會的人證實芬蘭反動派所進行的備戰工作，並特別就這個問題向國防部長發出了一封公函。大會在另一封向芬蘭廣播電台發出的公函中抗議廣播節目忽視為和平而鬥爭，卻鼓吹侵略。

大會一致重新選舉了議員安娜·涅瓦雷寧為聯盟主席，杜尼·托米寧為總書記。

著名和平戰士羅伯遜等寫信給世界和理會
憤怒抗議美國侵略者進行細菌戰
各國人民紛紛函電世界和理會抗議美侵略者罪行

【新華社布拉格二十八日電】世界和平理事會出版的「情況公報」繼續發表全世界和平擁護者憤怒地抗議美國侵略者進行細菌戰的書信和聲明。

著名和平戰士、美國歌唱家羅伯遜寫信給世界和平理事會，表示支持世界和平理事會的宣言。他寫道：美帝國主義對英勇的朝鮮人民和中國人民所犯的萬惡不赦的罪行，一定會激起全體正直人類對美國軍事首腦和這一大批消滅人類的政策的決策人的憤怒。美國軍方發動細菌戰這一有據可考的消息，使千百萬愛好和平的美國人感到震驚與可恥，並推動他們立即提出強烈的抗議。他說：「我極端強烈地譴責這些長期壓迫黑人與殖民地人民以及我國與各國勞動羣衆的傢伙們所策劃的大批屠殺。必須毫不停歇地將禁止原子戰與細菌戰的鬥爭進行到底，迫使戰爭製造者與可能的戰爭製造者接受這種措施。」

著名美國進步作家法斯特說：「這種戰爭恐怖是言語難以形容的。全世界的和平力量都會痛斥它，當我國人民充分獲悉事實以後，也會要痛斥它。爭取和平的鬥爭比以前已更加重要了。」

古巴名詩人吉里安在來信中說：「李奇微所指揮的侵略戰爭本已令人憎惡，而用昆蟲、桿狀菌和其他看不見的致命細菌來對付用血肉保衛自己祖國的英雄們進行戰爭，則更是一個罪惡滔天的罪行，為了世界人民（包括美國人民在內）的安全，必須趕快毫不容情地制止這種罪行。」

坎特伯雷副主教約翰遜博士說：「美國自己已經承認為進行細菌戰作過一切準備工作，他說：「在英國人民以及信奉基督教義的人看來，這種武器是可憎的。」

【新華社北京二十九日電】據塔斯社布拉格二十八日訊：世界和平理事會接到了許多電報和信件，全世界人民在這些電報和信件裏憤怒地抗議美帝國主義者進行細菌戰的滔天罪行。

世界和平理事會出版的「情況公報」幾天來已把這些電報和信件摘錄發表了一部分，其中有國際的與各國國內的人民團體和許多國家的著名進步領袖的抗議。他們堅決要求立即制止細菌戰，嚴厲懲罰發動與組織細菌戰的美國人。

提出抗議的有英國、法國、比利時、越南、印度、緬甸、塞浦路斯、阿爾及利亞、日本、波蘭、捷克斯洛伐克、伊朗、德意志民主共和國、荷蘭、意大利、中國及其他國家的團體與和平運動領袖，參加美洲和平大會的代表，國際化學工人工會聯合會，澳大利亞碼頭工會聯合會和建築工人工會，印尼總工會中央局，國際民主婦女聯合會以及許多國家的工會、科學、青年、婦女、文化、教育、宗教等方面的羣衆團體。

對美帝國主義者的滔天罪行提出抗議並斥責使用非人道的細菌武器的著名人士有：美國歌唱家羅伯遜，法國科學家阿馬德，古巴詩人紀廉（前譯為吉里安），美國法律工作者普拉芙——米爾斯，波蘭教授費爾德，印度作家安納德，美國作家法斯特，日本科學家平野義太郎，坎特伯雷副主教約翰遜，巴西作家亞瑪多，前墨西哥政府部長艾里拜托，美國藝術家肯特，宋慶齡和其他許多人士。

日共議員在衆議院外交委員會上提出質問
斥責政府縱容戰犯參加美國細菌戰
日本擁護和平委員會發表聲明抗議美軍使用細菌武器

【新華社北京二十九日電】據塔斯社東京二十八日訊：日本國會共產黨黨團機關報「國會快報」報道，衆議院外交委員會三月二十日開會時，共產黨議員林百郎就美國軍隊在朝鮮使用細菌武器一事質問日本政府。他說：「據國外消息，國際民主法律工作者協會調查團已搜集到美軍在朝鮮使用細菌武器的證據。朝鮮民主主義人民共和國外務相朴憲永曾經聲明，日本戰犯石井四郎、若松次郎、北野政藏正在與美軍合作進行細菌戰。早在一九五〇年二月，蘇聯政府已要求引渡前關東軍的戰犯，其中就有石井四郎。但是，違反了遠東委員會的決定，這些戰犯沒有被引渡，而且也沒有提供關於這一方面要採取什麼措施的情報。同時，大家知道，前關東軍在細菌戰方面曾經進行了研究，以致有成千成萬的人民遭到死亡或殘廢。大家知道，日內瓦議定書嚴格禁止細菌戰，也禁止使用毒氣。日本政府對於這些戰犯採取了什麼措施，它打算如何管制他們的活動？」

日本國務相岡崎勝男無恥地答覆質問說，日本政府「並不認為石井四郎以及在這方面工作的人是戰犯」。

【新華社北京二十九日電】塔斯社東京二十九日訊：日本擁護和平委員會執行委員會發表聲明，抗議美國侵略軍隊使用細菌武器。聲明說：「細菌武器的不人道並不下於原子彈。華沙世界和平大會代表全世界億萬愛好和平的人民，要求禁止原子武器、細菌武器及其他大規模屠殺人民的武器。我們號召日本全體人民支持這個要求。」

羅馬尼亞國民議會通過決議
抗議美國帝國主義使用細菌武器

【新華社北京二十九日電】羅馬尼亞通訊社消息：羅馬尼亞人民共和國國民議會第十一屆會議在閉幕會議上一致通過了抗議美帝國主義者使用細菌武器的決議。決議全文如下：

「羅馬尼亞人民共和國國民議會代表羅馬尼亞人民共和國全體勞動人民，強烈抗議美帝國主義生番對朝鮮和中國人民進行細菌戰的空前罪行。美國侵略者在其在朝鮮的賭博中遭到了軍事上、政治上和道義上的可恥失敗以後，竟對朝鮮城市與鄉村中的和平人民施用鼠疫與霍亂。這樣，在聯合國旗幟的掩蓋下進行傷天害理勾當的美國侵略者，已在全世界面前暴露了自己的真面目，證明它是歷史上最惡毒的罪犯，是和平、生活與各國人民自由生存的主要敵人。美國侵略者的空前的暴行與無恥，已激起全人類的無限憤慨。偉大的世界和平力量陣線正在愈來愈緊密地團結起來，而且愈來愈壯大了；站在最先列的是各族人民的和平、友愛和自由的英勇保衛者——英明的斯大林領導下的蘇聯。羅馬尼亞人民共和國國民議會代表羅馬尼亞人民共和國人民要求立即制止細菌戰，宣佈這種戰爭是違反人道的戰爭，禁止一切大規模屠殺人類的武器——原子武器、細菌武器、化學武器及其他武器，並要求把所有進行這種戰爭的人宣佈為戰爭罪犯。國民議會表達了羅馬尼亞人民共和國人民為加強和平力量而奮鬥的決心，和世界和平保衛者的運動一定可以戰勝另一次世界大戰的組織者與挑撥者——美帝國主義者——的信念。國民議會深信世界人民的堅強鬥爭一定可以迫使美帝國主義者立即終止在朝鮮及中國進行的萬惡的細菌戰。細菌戰犯應該受到他們應得的懲罰。全世界爭取和平的人民一定能夠擊敗戰爭的黑暗勢力。」

全國文聯、上海新聞界
抗議香港英政府暴行

【新華社北京二十九日電】中華全國文學藝術界聯合會在三月二十八日代表全中國文學藝術工作者，對香港英國政府無理「傳訊」我國在香港的新聞工作者的暴行，提出嚴重抗議。抗議書中說：香港英國政府無理傳訊我國十位新聞工作者，顯然不僅是企圖剝奪我國居民的言論自由。而且這一事實，再次證明了香港英國政府的罪惡目的，是英帝國主義追隨美帝國主義侵略政策的有計劃的行動。香港英國政府的這種反動行為，只會更加激起中國人民對英帝國主義的憤恨。我們有足夠的信心和力量支持香港愛國同胞的正義鬥爭，直到最後勝利。

【新華社上海二十九日電】上海新聞界在二十八日發表聲明，抗議香港英國政府無理「傳訊」香港大公報、文滙報和新晚報的工作人員，陰謀摧殘中國人民在香港的新聞事業。聲明中說：我們對英帝國主義陰謀摧殘中國人民在香港的新聞事業的這種嚴重罪行，是絕對不能容忍的。香港英國政府一貫地壓迫中國居民，一貫地敵視中國人民的新聞事業；今天這一新的陰謀暴行，更充分表現其居心與中國人民為敵，橫蠻無恥地向偉大的中國人民挑釁。我們上海各報和上海的新聞工作人員，對於香港英國政府這一陰謀暴行，表示極大的憤怒，並提出嚴正抗議。我們警告香港英國政府：你們這樣向中國人民挑釁，必將自食其果。在聲明上署名的有解放日報、新聞日報、大公報、文滙報、新民報、勞動報、青年報和上海新聞（英文）等單位。

世界青聯號召各國青年
用一切方法迫使美政府停止細菌戰爭

【新華社北京二十九日電】塔斯社布達佩斯二十九日訊：世界民主青年聯盟總書記特尼蒙發表聲明，斥責美國侵略者對朝鮮和中國人民使用細菌武器的罪行。

聲明指出：美國武裝部隊竟然對朝鮮和中國人民使用了連最兇惡的殺人兇犯希特勒分子也未敢使用的細菌武器，世界青年聽到這種新的滔天罪行的消息，都十分震驚和憤慨。侵略者打算把世界各國都變成墓場；他們不惜讓全體人類遭受他們的威脅。

聲明說：我們號召世界青年，不分見解和種族，號召整個青年一代用一切方法迫使美國政府立即停止使用細菌武器和其他大規模屠殺人民的武器。世界民主青年聯盟號召青年們進行鬥爭，以期這種武器終被禁止，犯有使用這種武器之罪行的人受到懲罰，並號召青年們起來要求締結保障人類和平和幸福的和平公約。聲明又號召美國青年和平戰士們起來制止罪犯們的手，制止他們所奉行的要使美國和全世界青年遭受言語無法形容的痛苦的政策。

津市少年兒童 今天舉行廣播大會
抗議美國進行細菌戰爭並動員做好春季清潔衛生工作

【本報訊】本市少年兒童抗議美國侵略者進行細菌戰爭、做好春季清潔衛生工作廣播大會定今天下午兩點開始在人民電台舉行（七七〇千週）。中國人民志願軍和中國人民解放軍的代表將在會上講話，全國勞動模範潘長有、醫務工作者俞靄峯和姚大娘也要到會講話。廣播大會的錄音今天下午五點還要重播一次，歡迎各小學學生和少年兒童們收聽。

朝鮮通訊
阻擊戰線上

肖池　史立成　耿彬　李翼振

在山嶺綿亘的阻擊線上，中國人民志願軍的勇士們經常以伏擊、反擊、夜襲等巧妙的戰術英勇機智地打擊敵人，使敵人每天遭到殺傷。

在一個剛下過大雪的夜裏，守衛在開城前線的志願軍某部派出了一支伏擊部隊，在英軍聯邦師經常出沒的山谷裏設下了伏擊圈。戰士們忍受着刺骨的嚴寒，伏在蓋着六寸厚雪的草叢裏，等待殲擊敵人。

十點鐘時，戰士們手腳已經凍得發麻，蓋在身上和插在帽子上作為偽裝的樹枝和野草，已經結上了一層白色的冰霜。這時，十七個敵人闖進山谷。輕機槍射手魏林棠聽到左邊的樹枝嘩啦嘩啦地亂響，扭頭一看，五個敵人已經到了眼前。他立刻將手指扣住輕機槍的扳機，只聽見「叭叭」兩響，就把第一個鬼子打倒在地上。副連長劉國義的駁殼槍也響了，走在後面的四個鬼子還沒有看清是那裏飛來的子彈，就送掉了性命。後面的十二個鬼子衝了上來，這時在雪地裏和草叢中也射出了密集的子彈。距離敵人最近的副連長劉國義和魏林棠想縱身跳起來撲向敵人，但兩腿在嚴寒的侵襲下已經失去了知覺，剛站起來就倒下去了。他們再站起來，又倒了下去。魏林棠的臉上已跌出了血，他急忙順着山坡向敵人爬了過去，劉國義接着也滾向敵人。同時，拿着手雷趴伏在附近草叢裏的戰士們也衝出來，大家一齊把十二個敵人全部殲滅。這場雪地伏擊戰，一共打了四分鐘。

和上面所說的戰鬥可以媲美的是志願軍某部向朔寧東南高陽岱西山接連舉行的兩次反擊戰。這兩次反擊戰只打了九分鐘，共殲美軍一個加強排和一個加強班。

美國侵略軍第三師的一個加強排在山上修築了很堅固的工事，架設了四道鐵絲網。但是志願軍神勇的砲兵，早就把砲口對準這夥敵人了。二月四日，我軍的大砲突然開火，將敵人陣地的前沿工事摧毀，爆破手黃月柱緊隨着炸開了第三、第四道鐵絲網，突擊隊就衝上了敵人的陣地。在砲火下僥倖漏網的敵人鑽在地堡裏和隧道掩蔽部裏向外面丟着手榴彈，憑恃工事頑抗。戰士魏吉安就跳到地堡頂上向地堡裏塞進去一個手雷，炸死了地堡裏的敵人。戰士趙志元堵住隧道掩蔽部的口，塞進去一根炸戰車用的爆破筒，把裏面的十幾個敵人炸死在他們自己挖掘的墳墓裏。另有五個敵人想從東面逃走，剛碰上包抄過來的志願軍，全部被打死在山坡上。第二天上午，二十多個敵人到高陽岱西山上來拉死屍。志願軍某排排長石學民將全排分成幾個戰鬥小組，每個人身上用實草偽裝好，就沿着松樹繞過有冰雪的地方匍匐前進。戰士們剛到衝鋒出發地，敵人已經被我們的砲火消滅了一半，剩下來的剛要逃走，也被衝上去的勇士們用衝鋒槍和手榴彈打死了。

另在一個月夜裏，志願軍某連副排長李漢章帶領了六個戰士，悄悄地去襲擊敵人。在深入陣地十多華里的一個山頭上，他們看見有幾個敵人的哨兵站立着，敵人的哨兵不時打着冷槍和盲目地丟擲手榴彈來壯胆。勇士們一動不動地緊貼在冰冷的雪地上，準備射擊敵人。忽然有一個敵人一直向他們隱伏着的地方走來。敵人越走越近了，李漢章一縱而起，衝鋒槍子彈隨即掃出去，把那個哨兵打死。李漢章接着向另外幾個敵人的哨兵直撲過去，敵人正要舉槍，李漢章一梭子彈又打倒了兩個。戰士朱良忠也從右側衝上去，擲出一個手榴彈，炸死了兩個敵人，其餘的三個敵人也都被消滅在交通溝裏。

殲滅了山頭上的哨兵以後，李漢章帶着朱良忠張同滕兩個戰士繼續挺進。他們在一座山嶺上發現了敵人的幾個帳篷。李漢章摸上去揭開帳篷一看，裏面睡滿了敵人，他就端起衝鋒槍往裏邊掃。朱良忠接着就趕去消滅第二個帳篷裏的敵人，張同滕剛趕到第三個帳篷口，一個敵人正從裏面鑽出來，被張同滕一把抱着，按在地上一槍打死了那個傢伙，接着就往帳篷裏扔進去幾個手榴彈，也將帳篷裏的敵人全部消滅。這一次他們七個人，一共打死打傷了五十多個敵人。當附近陣地上的敵人趕來救援時，他們帶着繳獲的武器，邊戰邊走，勝利地回到了自己的陣地。

阻擊戰線上的勇士們，就是這樣出沒在敵人陣前陣後，打得敵人晝夜不安。【新華社朝鮮前線二十八日電】

智利畫家萬徒勒里到京

【新華社北京二十九日電】智利名畫家何塞·萬徒勒里夫婦由莫斯科乘機來我國，在二十九日抵北京。前往機場歡迎的有中國人民保衛世界和平反對美國侵略委員會秘書長劉貫一、聯絡部副部長孟雨、中央美術學院副院長江豐、文化部藝術事業管理局副局長蔡若虹及畫家王式廓、華君武、吳作人、顧羣、木刻家彥涵等人。

新華社更正

二十八日發：「國際民主法律工作者協會調查團向該會主席、副主席報告調查結果」稿（刊在本報二十九日第一版），「該會主席普里特·郭波爾」應為「該會主席普里特」。

三月二十九日

阿爾巴尼亞首都
舉行「新中國展覽會」

【新華社布拉格二十八日電】地拉那消息：阿爾巴尼亞首都地拉那在二月十七日到三月十日舉行了「新中國展覽會」。展覽品包括我國古典和現代藝術品，和說明新中國人民的生活和工作的圖片。這些展覽品曾先後在捷克斯洛伐克、波蘭、匈牙利、羅馬尼亞和保加利亞展出。參加展覽會開幕典禮的有：阿爾巴尼亞部長會議副主席謝胡、密夫狄、雅科瓦，政府和勞動黨的其他領袖、人民團體負責人和友好國家的外交代表等。阿爾巴尼亞教育部長伊里曾在會上致詞中指出這次展覽會對於增進中阿兩國文化交流的意義，他強調說：雖然在地理上阿爾巴尼亞離中國很遠，但在感情上阿爾巴尼亞人民覺得中國離他們很近。阿爾巴尼亞人民一直以極大的關切與崇敬的心情，注視着毛澤東領導下的中國在經濟文化各方面的偉大成就。

在展覽會展出期間，會場上始終擠滿着從阿爾巴尼亞各地來的參觀者。許多工人和學生都集體前往參觀。有些人共參觀達三次之多。參觀者在意見簿上的留言表明：他們對我國人民反對帝國主義和封建勢力的光榮鬥爭，和為建設新中國及保衛世界和平所作的努力，一致表示崇敬。

國際經濟會議籌委會負責人
香貝朗等到莫斯科辦公

【新華社北京二十九日電】據塔斯社莫斯科二十八日訊：國際經濟會議即將在莫斯科舉行，國際經濟會議籌備委員會秘書長香貝朗（法國），委員蘭基（波蘭）、庫赫科夫夫人（德意志民主共和國）、勒布朗（法國）、考亨（荷蘭）等，都已到達莫斯科開始辦公。

出席會議的外國代表團也已陸續到達。現已抵莫斯科的有中國、越南、阿爾巴尼亞的代表團。他們到莫斯科時，曾受到籌備委員會秘書長香貝朗、委員蘭基和勒布朗、全蘇商會主席奈斯特洛夫、全蘇工會中央理事會國際部部長別列金以及國際經濟會議蘇聯籌備委員會的委員們的歡迎。

防疫常識

中華醫學會

美帝國主義在朝鮮和我國東北及青島等地撒佈細菌，這種滔天罪行已引起了我國人民、朝鮮人民以及全世界愛好和平人民的無比憤怒和抗議。對於美帝國主義這種卑鄙無恥的野蠻行為我們是有辦法對付的。我們不要麻痺，但也不要驚慌。我們每個人都來學習防禦細菌的常識，大家組織起來，行動起來，讓我們每個人都成為防禦美帝國主義細菌戰的堅強戰士。

一、細菌戰是可以防禦的

美帝國主義把細菌撒佈到朝鮮和中國，它是想用細菌武器來傳染病疫，大規模地屠殺人民，毀滅牲畜，傷害莊稼。這種卑鄙無恥的野蠻行為是違犯國際公約的，是全世界有良心的人們所不能絲毫容忍的。

細菌武器使用的菌類很多，它們都是有生命的東西，它們的身體小得很，憑我們肉眼是看不見的，只有用顯微鏡才能看得清楚。這些細菌，其中有一部分對於人類、牲畜和莊稼是有害的。細菌戰就是利用有害的細菌作為武器，因此，我們只要有防禦細菌的一般常識——防疫衛生常識，並以實際的行動來消滅細菌及細菌的媒介物（如昆蟲、老鼠之類），那末，我們就一定能夠打敗美帝國主義的細菌戰。

二、細菌是怎樣傳染的

有害的細菌跑到我們的身體裏面滋長繁殖起來，使人生病，這就叫作傳染。傳染的方法，一般有三種：一種是直接傳染的，一種是間接傳染的，一種是經過昆蟲媒介的傳染。

1、直接傳染：直接傳染也有兩條路。第一條路是呼吸道。我們的鼻孔是時刻不停止呼吸空氣的。假如我們周圍有很多的細菌，它們便跟着空氣鑽進我們的鼻孔，鑽進我們的喉嚨和肺裏。假如和我們談話的人是一個傳染了細菌的人，他的口水裏邊、痰裏邊都藏有細菌。這種人和我們談話的時候，他的口水裏痰裏的細菌都可以飛進我們的呼吸道。這就叫做直接傳染。如像肺炎、天花、麻疹、流行性感冒、腦膜炎等，就是這樣傳染的。

直接傳染的另一條路是皮膚。強健的皮膚本來是保護身體的，細菌很不容易鑽進去。可是皮膚有了傷口——那怕是被指甲搔破的一點小地方，就很容易被細菌鑽空子。如像破傷風（這種病在戰場上要特別注意）、馬鼻疽和口蹄病等也是這樣傳染的。害了這種病的牲畜身上的細菌如果傳到人身上，人也會得這種病。

2、間接傳染：細菌不直接鑽進人的身體裏去，它們先沾附到別的東西身上，然後由這些東西作一道傳染的橋梁，最後傳染到人的身體裏邊。這種傳染的方法，就叫間接傳染。比如病人或是病的牲畜的糞尿流進井裏或河裏，這種井水和河水就有細菌。比如病人吃過的剩飯剩菜，用過的茶杯、手巾，穿過的髒衣髒褲，這些東西上面都沾着很多的細菌，如果沒有生病的人吃了這些東西，用了這些東西，接觸到這些東西，也就會沾上細菌的。如像傷寒、副傷寒、霍亂、痢疾等就是這樣傳染的。

3、經過昆蟲的傳染：這種傳染其實也是一種間接傳染，因為這種傳染的方法最普遍，而且美帝國主義這次在朝鮮和我國東北、青島一帶由飛機上撒下來的正是傳染細菌的蟲子，所以我們更要特別注意。散佈細菌的蟲子最主要的是蒼蠅、白蛉子、蚊子、跳蚤、臭蟲、白蝨、扁蝨，小蜘蛛等等。這些蟲子有的能飛，有的能跳，有的能爬。它們到處亂鑽，所以它們不僅是傳播細菌的嚮兒，同時也各有傳播細菌的特別本領。

蒼蠅能傳播傷寒、霍亂、痢疾、獸疔、炭疽等病。

白蛉子能傳播黑熱病和白蛉熱。

蚊子能傳播腦炎、黃熱病、瘧疾等。

跳蚤能傳播斑疹傷寒、鼠疫等。

臭蟲能傳播回歸熱。

白蝨能傳播斑疹傷寒、戰壕熱、回歸熱等。

扁蝨能傳播牛羊疫、落機山斑疹熱、回歸熱等。

這些蟲子既是傳播各種疾病的嚮兒，所以美帝國主義就利用他們，把各種有害的細菌注射在這些蟲子身上，從飛機上撒下來，企圖在朝鮮和中國造成各種災害。美帝國主義的用心是多麼狠毒啊！但是我們不要驚慌，我們一定有辦法防禦它們，消滅它們。現在就來談談防禦的知識和消滅的辦法。

三、怎樣防禦細菌的傳染

第一、要使這些細菌和傳播細菌的蟲子沒有生長和繁殖的機會，這就首先要注意環境衛生，時常把公共場所、街道、庭院、廚房、廁所、睡覺的房間和堆積物品的倉庫等地方徹底打掃乾淨。陰暗的角落，潮濕的地方，和平常不注意的地方要特別弄得清潔。垃圾堆和廁所都是最髒的地方，也是傳播細菌的蟲子和細菌最喜歡的地方。它們最適宜在這些地方生長繁殖。因此堆垃圾的東西最好用有蓋的木箱或罐盛，垃圾每天由清潔隊收集起來，統一處理。如果有病人吃剩的飯菜或帶臭味的東西，更要特別注意，用土深深掩埋，或把它燒掉。這樣毛坑也要使用蓋子，大小便後立即蓋上。這樣可以預防蒼蠅產卵。坑旁邊要準備石灰和沙土，便後撒上一層石灰和沙土，可以使蒼蠅不易接近。如果發現生了蛆，可以用開水燙殺或灑石灰水，或灑消毒藥水。

凡是積水的地方如陽溝、陰溝、死水坑、低窪地方和救火的貯水缸等都是蚊子生長的地方，我們要特別注意。陽溝、陰溝要時常清理疏通，死水坑和低窪積水的地方要填平。救火的水缸要加蓋，要時常檢查，定期換水。

老鼠是傳播鼠疫的兇手。所以捕殺老鼠是一種重要的防疫工作。凡是有老鼠洞的地方，無論房屋裏或樹上的洞都要用洋灰或磚石緊緊填塞，嚴密封閉。老鼠多的地方還可以用各種捕捉老鼠的器具或鼠藥（用時要注意防止人中毒）來捕殺老鼠。

這些細菌和傳播細菌的蟲子還可以用藥物來消滅。凡是陰暗潮濕的地方要時常撒佈石灰，或噴灑石炭酸水。還有滴滴涕（DDT）六六六和除蟲菊等都是有效的殺蟲藥。滴滴涕和六六六殺蟲比較慢一點，但是保得比較久，蟲子碰了這些藥雖不能馬上就死，但漸漸麻痺中毒，最後還是會死的。除蟲菊比較快一點，但是沒有滴滴涕和六六六保得那麼長久。

配製藥品的時候，要戴口罩和手套，免得自己中毒。噴灑藥水的時候要把食物和碗筷搬開，不要使藥水灑在這些東西上面。

除了藥物以外，還有兩樣不花錢的東西，就是太陽和空氣。凡是空氣流通陽光充足的地方，細菌是很不容易繁殖的。

第二、要注意飲食衛生。俗話說：「病從口入」。有許多傳染病如像霍亂、痢疾、傷寒等，都是由於飲食不注意。說到飲食的衛生，首先就不要吃生冷的東西。因為生冷的東西上面時常沾着細菌，不知不覺吃下肚去就糟糕了。熟的和熱的為甚麼沒有細菌呢？因為細菌是最怕高熱的。凡是經過開水煮過或是經過高熱蒸過或烤過的東西，細菌就被煮死蒸死或烤死了。所以喝水要喝開水，不要喝生水，吃菜要吃煮過炒過的菜，不要吃甚麼涼拌菜。至於那些冰棍、冰淇淩之類的東西及露天冷食還是不吃為好。水菓當然不能煮熟吃，但要注意削皮。削皮之前菓子要洗過，刀子要用開水燙過，自己的手更要洗得乾淨。

還有吃飯用的碗、筷子和湯匙也要注意。煮熟了的飯菜不會有活的細菌，但是如果碗筷和湯匙不乾淨也一樣會把細菌帶到肚子裏去的。所以這些東西也要在吃飯的時候用開水煮過（消毒）。如果家裏有傳染病人，萬不可用病人的碗筷。如果在傳染病很流行的地方，更要注意，這些碗筷用開水臨時燙一下，也不保險，一定也要放在開水裏煮過才用。城市裏有些館子，拿幾張白紙給顧客擦筷子，大家也以為這樣一擦便乾淨了，其實，誰能保證這幾張白紙上沒有細菌呢？應使用開水煮過才行。

第三、用打防疫針的辦法，使身體產生對細菌的抵抗力。要不害天花必須種牛痘，這是大家都懂得的。有的人怕打防疫針，有的人就不大願意。有的人怕打了針以後手痛，有的人怕發燒。要懂得，打了防疫針就好像在你的身體裏駐紮了一支強大的軍隊，以後如果有細菌進去了，這支軍隊就會馬上向細菌開火，把它消滅。這是抵抗細菌很有效的方法，經過無數次的科學試驗有確實證明的。希望大家宣傳，要做到大家都打防疫針。

第四、應講求個人衛生。使自己身體經常保持清潔是很重要的。應當常常洗澡、換衣、理髮、剪指甲。被服要常常拿出來曬曬太陽。身上床上的白蝨、跳蚤和臭蟲都要把它們掃清。接近病人或是在公共場所要戴口罩。

最後，要說到處理傳染病人的辦法。如果在自己家裏或鄰居發現了傳染病人，或者不知道是甚麼病而有些可疑的地方，就要馬上去報告公安機關或附近的防疫機關，同時要即刻請醫生診治。如果病來得很急驟，雖然不能斷定他是不是傳染病，但為着安全打算，要把病人另外安置一個房間，禁止別人進去，把病人嘔吐的東西馬上用石灰掩蓋，不使散播。如果發現大量有害的蟲子，或是平日在本地不常見的蟲子或其他異樣物件等，應該提高警惕，馬上報告上述機關。

四、為徹底消滅美帝國主義的細菌戰而奮鬥

美帝國主義進行細菌戰的目的是妄想挽救他的軍事上不可挽救的失敗，這並不表示他的強大，恰好證明他已經走到無可奈何的絕路了。細菌戰對於要製造人為的瘟疫來威脅廣大的和平人民，但它是可以防禦的。只要我們提高警惕，組織起來，有準備地作好防禦工作，我們就一定能戰勝它。試看醫生和護士們成天和病人在一起，他們的周圍真不知道有多少害人的細菌，可是醫生和護士們能夠安然無事，保持他們的健康；這就證明細菌戰是確實可以防禦的，不必感到驚慌的。

現在我們全國人民要把我們對於美帝國主義的憤怒化為力量，大家動員起來，做好防禦細菌的工作。我們相信人民有無限的力量，有無窮的智慧，在防疫的工作上一定會出現無數更經濟、更方便、更有效的好方法。希望大家為徹底打垮美帝國主義的細菌戰而奮鬥。

本市國家銀行系統廿餘單位 圍攻貪污分子獲輝煌戰果

貪污犯曲玉璋等拒不坦白被捕

【本報訊】天津市國家銀行系統人民銀行、中國銀行、交通銀行、人民保險公司等二十餘單位，昨天集中火力圍攻貪污分子。在天津市節約檢查委員會銀行分會的主持與指揮下，二十一個打虎隊的隊員一千餘人，對貪污分子進行了整天的戰鬥，獲得了輝煌戰果。在圍攻中有七十六個貪污分子初步交代或補充交代了問題，對其中比較徹底坦白了貪污罪行的貪污分子當場宣佈從寬處理。另外，並當場逮捕了拒不坦白的貪污犯。

昨天圍攻貪污分子的戰鬥是在國家銀行反貪污鬥爭大會上舉行的。大會於昨晨八時開始。首先，銀行節約檢查分會主任、人民銀行行長趙步崇在會上指出：國家銀行系統反貪污鬥爭已獲得了初步的勝利，從今天開始，要在勝利的基礎上，再接再厲，獲取全勝。同時針對貪污分子不敢交代和不願交代問題的思想，作了詳盡的分析，警告貪污分子抓緊時機，趕快交代。

在會上，人民銀行秘書室、中國銀行、人民銀行大沽路辦事處、南馬路大街辦事處等節約檢查支會代表對各該支會貪污分子進行了憤怒的控訴。各支會並遵照改造與懲處相結合的政策，要求政府給貪污分子以嚴厲的懲處或適當的處分。

銀行節約檢查分會根據各支會的意見，並經呈市節約檢查委員會批准，當場逮捕拒不坦白的貪污犯曲玉璋、李錫慶、李萬成。李錫慶、曲玉璋兩個貪污犯受了資產階級思想的侵蝕，被不法商人勾結利用，大量地盜竊了國家資產，李犯錫慶竊據中國銀行業務科放款股副股長職位，和三十餘家貿易行的奸商勾結，充當資產階級在國家銀行內部的「坐探」。由於李犯的關係，僅一家貿易行就盜騙了國家貸款二十六億元。曲犯玉璋也被奸商勾引，經常盜竊國家資產。一九五一年人民銀行修建房屋時，曲犯貪污受賄，包庇奸商偷工減料，使國家資財受嚴重損失。李犯萬成貪污數字在一千萬元以下，但屢次貪污存款及存款利息，堅決不改，在「三反」期中，仍進行貪污，因而亦被捕嚴懲，另外有翟耀輝、李永潔、詹宗爾、范家恩、王際團、王雲孫、新展等七人，貪污情節都嚴重：如王雲孫在入行前曾腐蝕國家幹部，幫助奸商盜竊國家資財，並曾搗賣黃金、烟土，嚴重地違犯國家法令；如詹宗爾在監修國家銀行的建築工程時，包庇奸商偷工減料，僅一處工程就使國家損失三億元；再如翟耀輝經營非法買賣，新展並隱匿了敵產。但由於他們坦白比較徹底，並能退還贓款，都予從寬處理。

在處理以上一批貪污分子後，趙步崇主任即向打虎隊發佈命令：集中火力，對貪污分子進行殲滅性的圍攻。猛烈的圍攻從上午十一時正式開始。

大會以趙步崇主任為首組織了總指揮部，二十一個打虎隊分別設立分指揮部，各打虎隊在總、分指揮部指揮下，分組包打。在包打中，有七十六個……崇主任號召打虎隊回到各單位繼續猛烈圍攻貪污分子，不獲全勝，不收兵。並號召問題已交代清楚的貪污分子立時投入戰鬥，戴罪立功。

勝利公債二次還本付息 人民銀行明天開始辦理

【本報訊】一九五〇年第一期人民勝利折實公債第二次還本付息，定於三月三十一日開始辦理。本市中國人民銀行為了便利市民兌取，免除開始還本付息時過分擁擠起見，曾自三月一日起預先辦理了中籤債票的驗收工作。在此期間前往申請驗券登記的市民極為踴躍。該行對該項登記債券的還本付息準備手續現已辦竣。凡公債持有人，已登記及未登記的均可自三月三十一日起持領款憑證或債券向附近人民銀行辦理領取利息，中籤者並可領取本金。（正才）

上海五反運動正式開始後 六十萬工人店員投入戰鬥

得到職工熱烈支持 重點檢查的工商戶大部破案

【新華社上海二十九日電】上海市六十萬私營工廠商店的工人店員經有計劃有步驟的教育和訓練，積極投入「五反」運動。早在運動開始之前，上海市增產節約委員會曾廣泛發動工人店員檢舉違法資本家的不法行為。到二月二十日止，經工人店員檢舉的材料已達三十多萬件。為了有計劃有步驟地發動羣衆參加「五反」運動，上海市首先訓練了一萬多工人店員，作為運動骨幹。這些工人店員除一部分準備參加「五反」檢查隊外，其餘全部投入發動羣衆工作。從三月十七日開始，市增產節約委員會集中了工人、青年、婦女各羣衆團體的力量，在市、區兩級都建立了專門發動羣衆的領導機構。市級羣衆團體並抽出了四百多幹部幫助各區發動工人店員。到三月二十五日止，各區又先後訓練了工人店員達四萬多人。經過訓練的工人店員，明確認識了「五反」運動的偉大意義和方針政策，對違法資本家非常仇恨。如滬大船廠工人經訓練後，控訴了該廠資方破壞治淮工程的罪行。滬大船廠奸商在製造治淮挖泥船的爐子時曾大量偷工減料，以致爐子爆破，使工程延遲，造成嚴重損失。各區並舉辦了高級職員學習班，進行階級教育，講清政策，解除顧慮。在楊樹浦等區高級職員學習班上，高級職員紛紛進行控訴，並表示要站穩立場，和工人團結一起，揭發資本家非法罪行。當場就有十五人檢舉了資方偷漏稅款等違法行為。

上海「五反」運動正式開始時，全市工人店員有組織地收聽了陳毅市長的廣播報告，並普遍進行了討論。中國紡織工會上海市委員會蓬萊區第四聯合工作委員會全體職工和新成區「五反」工作隊等十多單位的代表，在大會上聽完陳毅市長的報告後，當場便呈遞了為「五反」運動徹底勝利而鬥爭的保證書。會後新成區華達印刷廠六十多個職工集體寫信給陳毅市長，保證要大膽檢舉資方不法行為。全市十三萬搬運工人已掌握了大批不法商人大盜竊國家資財的材料。他們表示，如果奸商不坦白，他們就堅決檢舉。新成區在陳毅市長報告後的第二天便接到工人店員的檢舉信一千七百多件。大中原廠會計孫霧民學習陳毅市長的報告後，立即檢舉了二十二件資方違法的事實。現在，全市大規模地發動羣衆的工作，正有組織有秩序地開展。

【新華社上海二十八日電】上海市被檢查工商戶中的工人、店員，積極配合「五反」工作檢查隊清查資本家的違法行為。檢查隊進入各私營廠店時，普遍受到工人、店員的熱烈歡迎。工人、店員有的燃放鞭炮，有的播送歡迎詞，情緒極為振奮。許多廠、店裏的黑板報、大字報都寫了歡迎檢查隊的消息。檢查隊到達私營天章造紙廠時，該廠一百多個職工代表排隊歡迎，高呼：「歡迎『五反』檢查隊」，「堅決打垮資產階級的猖狂進攻」。職工們競相傳告：「政府派人來了，我們有辦法了。」職工們都幫助檢查隊收集材料。檢查隊進入廠店以後，職工們都幫助檢查隊揭發資本家的違法行為。明昌木號的工人和職員在一起開了回憶會，共同提出奸商刁錦文破壞解放戰爭和國防建設的重要違法材料。如一九四九年十一月，華東區貿易公司以東北松換他的洋松，造船解放舟山。刁錦文竟以估總數一半的短木料和爛木料頂替。在建築某國防工程時，刁錦文又以百分之二十的空頭、爛心、裂縫的木料賣給政府。私營中華鐵工廠的職工針對不法資本家偉守謨(?)虛報人工、材料，大肆偷工減料的情況，組織了查賬、估工、估料小組。在檢查隊的領導下，他們根據政府和偉守謨訂立的定貨、加工合同及圖樣，檢查其偷工減料的違法行為。估工、估料組在四天內就把一九五零年到一九五一年間的幾項大工程實用的人工、材料計算出來。查賬組根據估工、估料兩組的材料迅速地計算出偉守謨偷工減料的嚴重違法事實。此外，在檢查期間職工們還組織了糾察組和宣傳組，負責保衛生產和進行宣傳鼓動工作。他們每天進行兩次到三次的政治喊話，促使不法資本家坦白自新。

各被檢查戶的工會基層組織都積極地配合「五反」檢查隊發動羣衆，爭取、團結高級職員。華新儀器文具廠的工會在檢查隊進廠後，就組織了「五反」支會，他們通過訴苦，講明政策，首先把全體職工發動起來，並團結高級職員參加鬥爭。接着，該廠工會又組織若干戰鬥小組，向不法資本家展開面對面的鬥爭。

在工人、店員和職員的密切配合下，檢查工作都得到了迅速的開展。二十一日開始重點檢查的七十四戶違法工商戶，已大部分破案。梅林罐頭食品廠的老闆馮義祥一貫偷工減料，盜竊國家資財。這次檢查隊到該廠檢查時，他還狡猾不承認。後來職工們配合檢查隊把他的違法事實一一揭露了出來，他才不得不低頭認罪，承認曾盜竊國家資財一百多億元。

南京「五反」運動 進入決戰性階段

廣大人民都參加圍剿大奸商

【新華社南京二十九日電】南京市反行賄、反偷稅漏稅、反盜騙國家財產、反偷工減料、反盜竊國家經濟情報運動，已進入決戰性的階段。

南京市「五反」運動自二月初旬開始後，已經過兩個戰役。第一個戰役充分發動羣衆，揭發和檢舉出不法資本家的違法材料共達三十二萬件。三月初旬開始第二個戰役。在這個戰役中，有二萬四千五百零六家工商業戶通過在行業中自報公議民主評審、店員工人審查、勞資見面說理鬥爭、增產節約委員會批准等步驟作出結論。這些工商戶佔全市工商戶百分之九十四點九五。

經過第一、二兩個戰役，廣大人民已經結成了以工人階級為領導的廣泛的「五反」統一戰線，向嚴重違法和完全違法的工商戶進軍。為了取得「五反」運動的徹底勝利，在第二個戰役結束後，全體「五反」工作幹部曾進行了七天的休整，總結經驗，對店員工人進行政策教育，從政策思想上到組織上整頓隊伍，組成專案檢查小組，並整理材料，訂出第三個戰役的作戰計劃。有些工作單位還作了重點試驗。三月二十七日，南京市增產節約委員會召開「五反」工作幹部和店員工人積極分子大會，發動第三個戰役。南京市人民政府市長柯慶施在會上進行了動員，他號召全體「五反」工作人員、店員工人、廣大人民以及已作出結論的工商戶，一致圍剿不肯在人民面前低頭認罪的嚴重違法和完全違法的工商戶。

奸商混不過這一關

——記二區職工的審查會

本報記者 廖毓泉

（一）

在一家製藥廠的包裝房裏，二區製藥工業和國藥商業的店員職工，在嚴肅的審查該兩業工商戶的違法事實調查處理表。

百多位店員職工成排的坐着，屋的進口處放了一張小桌，那是違法資本家交代違法事實聽候職工審查的地方。職工們在開會前高聲歌唱，「打垮攻守同盟」、「五反運動」，一個接着一個，歌聲雄壯而莊嚴。多麼明顯的事啊，工人階級切齒痛恨那些損害祖國和人民利益的奸商，這些奸商，坐在小桌的另一邊。他們雖然低下了頭，但還狡猾得很，每一個人都妄想混過關去。混得過去嗎？作主席的職工同志站在桌前，把住了關口，廣大店員職工的隊伍緊跟在後面。羣衆的眼睛、智慧、檢舉材料，加上正確的政策，這些強有力的武器掌握在人民的手裏，構成了一道鋼牆鐵壁似的關口，不法資本家若不徹底坦白，是插翅難飛的。

中西製藥廠的經理劉桐鯽，態度就很狡猾。她報告了一大篇流水帳，但對於她盜竊政府機密因而牟利的重大違法事實卻不老實交代。職工先問她：買賣美國毯子的事為什麼不說？何時買的？何時賣的？上過稅沒有？她一臉堆着狡猾的笑，推說自己本是一個中學教員，回廠來任經理不久，知道得很少，一切要去問她的三姨母和她的父親劉霽嵐。

「我們買過美國毯子一百條，我剛剛下樓問過我父親了，是解放前買的，解放後賣給厚記，上過行商稅。」劉桐鯽第二次交代。

「向誰買的？」職工問。

「這，這我可忘了問了。諸位如還有疑問，我可以再去問我父親。」

劉桐鯽第三次交代說：「我又問過了，毯子共買了二百多條，是我父親向一個姓王的跑合商買來的。解放後除了留下一些給家裏人作大衣用之外，剩下的一百多條賣給厚記了。」

「為什麼不交代呢？」

「我在擺藥教書，廠裏事不知道，請大家原諒我。」

「五反運動開始這麼久了，你是經理，難道不會把這些違法事實早些弄清楚嗎？開藥廠的私賣毯子，這不是非法經營嗎？」

「………」

還有，向衛生局藥政科幹部包文燕行賄的事，你得到什麼好處？」職工嚴厲地問。

「呃，因為本廠的稀薄洗血鏡，衛生局會令我們停售三個月，我向包文燕行賄是希望他能包涵包涵。」

「你明明在事前得了消息，才趕快賣出大批已經有害處的藥品，你盜竊國家行政機密，為什麼不說？」

職工們憤怒地揭露了中西藥廠偷工減料，致所製藥品稀薄洗血鏡擦用後引起皮膚發炎的事實。市衛生局在去年八月至十月令該項藥品停止出售三個月。中西藥廠資方通過擺藥中學的校醫，從衛生局幹部包文燕口裏盜竊了情報，在處分通知下達以前賣出了七萬餘盒，獲利九千多萬元。但劉桐鯽只說賣出了一萬盒。劉桐鯽在職工審查時，口口聲聲說她做過教師，領導學生參加過三反運動，願意老實交代問題。職工嚴肅地教育她說：你說做過人民的教師，卻滿腦子狡猾詭詐的資產階級思想，不但對自己的違法事實熟視無睹，而且親自參預違法行為，不能推卸責任。你是一個資本家，完全不是什麼人民的教師。你當了經理以後，在五反運動的時期內還沒有認識到自己的違法行為和應該負的責任，應該老實徹底地坦白悔過，向工人階級低頭認罪。

劉桐鯽原來想用狡猾的笑臉、假裝的和氣、「人民教師」的幌子來掩護她混過關去，一連三次都被職工擋回了，蒙混是不可能的。劉桐鯽經過職工的教育，作了四次交代，坦白悔過比較徹底以後，向工人認錯低頭。職工同志根據「坦白從寬，抗拒從嚴」和「過去從寬，今後從嚴」的政策，審查通過了中西藥廠劉桐鯽的違法事實調查處理表。

（二）

在一所人民文化館的禮堂裏，二區五金線製工業的工人擺開了堅強的隊伍，嚴肅認真地審查資本家的違法事實。

永大拔絲工廠的副經理劉宗如在唸流水帳，經理王慶成站在劉宗如的旁邊一聲不響。

「王經理為什麼不坦白？他寧肯向電業局行賄，不讓職工吃飯的罪行，交代出來！」

職工提出了意見，王慶成裝傻不答話。

「說呀！」接着是一片「反對行賄」的怒吼。

「是是是……我那時的錯誤。」

「行賄的錢從那裏來的？」

「從從同發祥拿來的。」

「同發祥為什麼給你錢？」

「我有股子在同發祥。」

「行賄為了搞什麼鬼？」

「沒有搞什麼鬼。」

「行賄多少錢？」

「十—十—十萬元！」

「就這麼一點點嗎？」

「有—有—想不起來了。」

「職工同志們，這樣狡猾的奸商，大夥能通過他嗎？」

「不能！」職工們齊聲回答。

職工主席責令這個奸商下去反省，這樣狡猾的交代，是萬萬過不了這一關。

恭安拔絲工廠的職工質問該廠經理晚善友：

「大事情為什麼不談？表上也不老實填寫？快說！」

「我想想看，有沒有？」狡猾的回答。

「呵，我想起了，我還存有一百疋呢子……其他就再也沒有什麼了。」

「大夥看這老實不老實？」主席問。

「不老實！他坦白的還不到百分之一哩！」

「……」

「我問你，你為什麼白天不叫會計算帳，偏要在半夜搞到天亮呢？」

「白天會計太忙……」

「胡說！白天會計忙，難道晚上會計就該不睡覺嗎？」

「……」

「交出你的後帳來！」

「我沒有兩套帳。」

「你沒有後帳？那麼是誰叫會計半夜搞帳的？」

「這個—我不知道。」

「你是幹什麼的？」

「經—經理。」

「經理會不知道帳目的事嗎？」

「這—」

「你幹華安廠是多少本錢？」

「三千萬。」

「錢是怎麼來的？」

「七湊八湊的。」

「別胡說八道，趕快老實交代。」

「是我，我本家給我的。」

「你本家的錢那裏來的？」

「大，大華廠來的。」

「大華的錢又從那裏來的？」

奸商不答話，職工大聲說：

「你隱匿敵產，為什麼不交代？」

「你盜竊國家資財，為什麼不坦白？」

全體工人怒吼了：

「不能讓這個奸商混過去！」

天津市場

小麥平穩高元玉米氣堅 青皮豆紅小豆外銷活躍

【本報訊】小麥開價一般的平穩。高元玉米走勢滑快，市氣透堅，北河貨微升十元，白玉米略見開展，價無變化。北河小米沒有做出，御河小米稍有堅提。紅糧、秫米平穩。芝蔴仍不離平局。小吉豆高貨銷況續暢，較前微提二十元，次路吉豆情形疲萎。青皮豆、合豆、紅小豆外銷顯露活躍，開價無大上下。元豆、綠豆均在原境。南米成交平淡，江米外區客商吸購活動，安出數量增加，西河米並未安出，稻米供出仍豐，去途不快，各米開價均呈平滑。麵粉上量充分，進戶購意清淡，高粉銷況減弱，值本市利民八一粉下落一千元，其餘都無變動。

今日「分」值	二、三七四・〇〇元
財政米價	一、〇八七・五〇元
勝利折實公債 三月下旬牌價	二四、八〇六・〇〇元
今日折儲牌價	六、二〇四・〇〇元

天津市人民政府建築管理委員會公告

處建(52)字第110代號

茲決定在五區中山門外（東至鐵路，西至津塘公路，南至距南開三百五十公尺，北至距中山門四百公尺）興建工人宿舍。惟該地區內有墳墓多起，亟須遷移，以便開工。茲限於三月三十一日至四月四日辦理墳墓登記，希墳主携帶戶口冊及所在地村公所證明於限期內向第五區公所登記，以便開會討論遷移辦法，逾期不來登記者即根據區公所議決統一辦理。特此公告

一九五二年三月廿九日

主任委員 張華戡

副主任委員 李守真

行情表

三月二十九日

外匯牌價、糧油、棉花、紗布、燃料、紙烟、茶葉、西藥市價、顏料市價、雜貨、國藥、山貨、紙張市價、水產、證券、煤油 [illegible]

日用品零售價

3月29日符號 ⊖落 ⊕漲 [illegible]

市場零售價

[illegible]

★工業器材牌價

天津工業器材公司掛牌

交通電訊、五金、化工、西藥、顏料 [illegible]

天津批發物價指數

一九五二年三月廿九日 簡單幾何平均

類別	1936年7月至1937年6月＝1	較昨日增減百分比
總指數	30,710.32	＋0.02
食品類	23,050.57	＋0.11
紡織品類	29,641.33	－0.02
金屬品類	56,991.49	平
建築材料類	40,513.94	－0.16
燃料類	25,434.46	平
化學品類	41,212.17	平
雜項類	34,559.84	平

南開大學經濟研究所編

打虎戰役 美琪 （預售四月一日票） 客滿

白毛女 東影出品 完全新版 優待會員 律價一元

和平	230	530	830
大光明	200	500	800
平安	215	515	815
勞動	200	500	830
津百	115	415	800
天津	200	440	830
上權仙	130	410	810
華北	220	500	845

鋤奸記 又名：軍事秘密 華語對白

國光	230	430	630	845
河北	200	400	600	815
美琪	245	445		
華安	230	430	630	830
亞洲	200	400	600	800
北洋	230	430	630	830
莫新科	200	400	600	800
光明	245	445	645	845

雙蝴蝶 岳飛 羅漢 十八

新華 言少 黃元朋 張慶蓉華

燕樂 檢舉 兒女親事

上平安

大舞台 白玉 劉 李鐵英 秋風 灞陵 冷雨 恨

天桂 花 王 母 勸 婉娟 與 紫燕

昇平戲院 六羊新蓮 卓文君

中國戲院 李桂雲 笑天

新中央 新梁山伯

天華景 呂布與貂蟬

天津工商叢刊

康售 鐵綫 玻璃 澳洲紅矾 鈉 永信號

廠盤

藥品 顏料 化工 百貨 橡膠品 文具

津建築管理委員會為更多徵集工人意見
公佈工人宿舍設計和施工說明
準備建築宿舍的各單位應遵照建築標準施工不能任意提高

【本報訊】市人民政府為了儘多、儘快解決本市工人的住宿問題，根據目前和將來國家經濟的情況，決定修建保固期十五年的工人宿舍五萬間。為了使房屋的設計標準切合工人的需要，市建築管理委員會曾多次和各國公營工廠的負責同志討論，並在邀請工人代表和家屬代表參觀了標準示型後，舉行座談會，吸取了各方面的改進意見，對設計標準，作了修正。

市建築管理委員會為了徵集更多的工人同志的意見，把經過修正重新設計的工人眷屬宿舍平面圖、透視圖、施工說明和工料估算表發表（關於廁所和雨搭問題正在研究中，單身集體宿舍標準，近日即可發表。）希望大家把意見提出來，交給建築管理委員會研究。

此外，各準備修建工人宿舍的單位，在施工時應該遵照政府規定的建築標準，不能任意提高。

簡單工人宿舍施工說明書

（一）施工須知：

1本工程須依照設計圖樣施工說明書工程人員之指示修築完成。

2建築基地內有雜草樹根須拔除乾淨，地面有高低不平者須剷平整，施工時應注意工地之清潔，完工後將廢土及雜物等清除乾淨搬運至指定地點。

3本說明書僅為施工原則，可根據實地施工地點、時間、環境發揮高度工人及技術員之積極性創造性，予以靈活運用及時修改，目的在保證提高工程品質及省工省料。

（二）施工細則：

甲、基礎工程：

1創槽：灰線放完地平水準點確定後，經工程負責人查驗與設計圖樣符合方可開始創槽，創出之土如能利用盡量作灰土基礎、砌牆灌漿、內牆抹泥及房頂草泥之用，如不能用於上項工程時僅能作為填土或運去。創槽之深度與寬度（寬度指槽底之寬度）及水平高度必須與圖樣符合，槽壁邊線必須正直，槽底須一般寬不得上大下小及按照規定水平標準不得或高或低。

2填土：先將地面夯實後每步下虛土〇．二〇公尺，夯實後落〇．一五公尺再打二步在分段交接處不應在同一垂直面上每層至少須有一公尺之斜面交錯，遇有大泥塊須搗碎不得有草木樹根垃圾等雜物。

3灰土：先將黃土過篩，取其細末再與面灰在槽外過斗，以規定比例（比例按土質情況決定）拌勻後再鋪於槽內，灰土之厚度必須一樣，槽幫應插木籤以檢視每步下土厚度，每步須下虛土〇．二五公尺打實〇．一五公尺打三夯二硪，打夯必須垂直高舉，打硪必須翻高甩打不得減少遍數，灰土之平面須在規定之同一水平高度，即有差誤不得大於〇．〇二公尺如超過時須剷除或加土補打，灰土之接頭處至少須有一公尺之斜面交錯。

4打素土：打法與灰土同（即不加灰）。

5原土夯實：打法與灰土同，三夯二硪。

6碎磚頭白灰三合土。

456三項根據土壤性質好壞及地勢高窪而在精打細算下採用之。

乙、泥水工程：

1砌磚灰漿：灰砂漿用過淋白灰一成、黃土三成拌合均勻使用。

2壘砌：先將磚用水澆透後再行壘砌，砌牆時所有磚牆須一律交圈壘砌同時上昇，每日壘砌高度不得超過一．五〇公尺，牆外必須平整垂直以滿鋪滿擠壘砌，灰縫不得大於一公分，兩牆相接處須用老虎叉運接法壘砌，外面以青白灰勾縫。

3壘砌法：〇．二五公尺實心牆採用滿頂滿條方法。

4內牆抹灰：內牆面抹黃土稔草白灰一道，稔草與石灰先潤透後再與黃土拌合使用，白灰與土比例約為一比六完全乾燥後刷白灰漿二道（白灰漿必須過篩）。

5礁碴地：以礁碴與淋灰之灰碴子及白灰以適當之比例加水潤透夯實壓光厚以〇．一二公尺為度。

丙、木工工程：

1門窗：尺寸與各項材料均須依照圖樣，做門窗之木框背面均須塗刷臭油其他部分均刷魚油一道後再立框，各木料連接處斷面面積足夠作雙榫者均做雙榫，否則做單榫及使用錢鏇，尺寸必須準確，做工光平角直開關靈活一切小五金按裝完全不得有短少使用螺絲等情。

2檁子：檁子必須按照規定尺寸，放入牆內部分必須滿塗臭油，檁子必須放在整磚上，檁子必須依照圖樣之坡度擺成水平面。

丁、屋頂工程：

檁子坡度間距校對無誤後上滿鋪〇．一二公尺直徑葦笆以葦腰子處之斷面為準（捆法詳後）擠緊上做草泥一道。

葦把草泥青灰頂：做法先以稔草與黃土（沙性不可太大）加適當之水份，不可過稀，在葦笆上抹上一道，後面上滿撒稔草一層，以人工踏實後，上再抹草泥一道，實落〇．〇七公尺厚，待乾後上抹青灰蔴刀，壓實落〇．〇二公尺，青灰與白灰同時須過淋使用，提光壓實（青灰部分不在今年做，俟過冬屋面落實後再做。）

戊、油漆玻璃電燈：

1油漆：一切門窗紅白松木者刷魚油作底一道東北調和漆二道，所有節疤釘子眼小洞等均用膩子嵌滿，如用雜木者作油膩子一道上生熟油各一道。

2玻璃：玻璃劃毀不得損耗，每塊玻璃不得與木框有大縫，玻璃每邊在〇．三〇公尺左右者至少得釘釘子二個，油灰必須賦實而平直不得有鬆動脫落情形。

3電燈：外線專門設計，每間接燈一只及開關一個，明線以磁別子牢固於牆上，磁別子間距不得大於一公尺，穿過牆頭均用磁管子，燈線用十八號紫線下垂一公尺半。

己、上下水道廁所：

採用集體公用，數十戶有男女分用廁所一幢及上下水道口各一處。

庚、葦笆：

捆葦笆時將葦腰子預先一天將水浸透後用捆葦笆之木架將葦笆紮緊，以葦腰子捆好，腰子尾端擰入葦把內，直徑實落〇．二〇公尺（以葦把捆腰子處之直徑為準），每隔〇．二公尺捆葦腰子一道，不可用手捆紮，用開刀將兩端切齊，捆好之葦笆，以腳壓，無扁窩情形為合格。

工人家屬宿舍每間所需材料分析表

水料：

料名	數量	單位
黃土	一〇	立方公尺
白灰	三、四二〇	斤
紅磚	六、〇〇六	塊
蔴刀	六八	斤
稔草	一五〇	斤
青灰	一七〇	斤
葦子	五九六	斤
葦腰子	一〇	斤
小青瓦	一二五	塊
礁碴	三	立方公尺

木料：

料名	數量	單位
松木或雜木	五五九	尺
檁子	七	根

五金：

料名	數量	單位
調合漆	三	磅
魚油	一·二	磅
玻璃	一·九	呎
油灰	二·八	斤
大白	〇·〇〇一	塊
鏍	〇·三	斤
釘子	〇·一	斤
油毡	〇·二	捲
臭油	五	斤

小五金：

料名	數量	單位
三吋合頁	一	付
二吋半合頁	三	付
二吋合頁	一	付
六吋插背	二	個
四吋插背	二	個
四吋拉手	二	個
螺絲	〇·四	羅
六吋挺勾	四	個

工人家屬宿舍每間所需人工分析表

工別	數量	單位
灰土工	二·八	工
瓦工	二〇·〇	工
小工	二七·〇	工
木工	七·二	工
油工	一·〇	工
玻璃工	〇·二	工
葦笆工	二·〇	工

工人家屬宿舍每間工程數量表

工程項目	數量	單位
創槽	八·四	立方公尺
灰土	二·八	立方公尺
砌牆	四五·五	平方公尺
防潮	三·〇	平方公尺
屋頂面	一九·六	平方公尺
地面	一三·四	平方公尺
內牆抹灰	四八·七	平方公尺
門窗（玻璃門代亮子）	一·〇	個
前窗（無亮子）	一·〇	個
後窗（無亮子）	一·〇	個
勾縫	三五·〇	平方公尺
檁子	七·〇	根

工程單方工料分析表

工程項目	工料名稱	數量	單位
創槽	小工	〇·三五	工
灰土	白灰	三〇〇·〇	斤
	黃土	一·二	立方公尺
	小工	一·〇	工
砌牆	紅磚	一三二·〇	塊
	白灰	一五·〇	斤
	黃土	〇·〇八	立方公尺
	瓦工	〇·二	工
	小工	〇·二五	工
屋頂	葦笆	三一·〇	斤
	稔草	二·〇	斤
	黃土	〇·一三	立方公尺
	青灰	六·〇	斤
	白灰	三〇·〇	斤
	蔴刀	二·五	斤
	小青瓦	五〇·〇	塊
	葦腰子	〇·五	斤
	葦笆工	〇·一	工
	瓦工	〇·三	工
	小工	〇·	工
防潮	木工	〇·〇一	工
	油毡	〇·〇六	捲
	小工	〇·〇一	工
地面	礁碴	〇·一九	立方公尺
	白灰	五七·〇	斤
	青灰	四·〇	斤
	瓦工	〇·〇四	工
	小工	〇·〇八	工
內牆抹灰	黃土	〇·〇	立方公尺
	稔草	二·〇	斤
	白灰	一〇·〇	斤
	瓦工	〇·〇五	工
	小工	〇·一	工
勾縫	白灰	六·〇	斤
	瓦工	〇·〇四	工
	青灰	二·〇	斤
	小工	〇·〇三	工
門	木料	三一·五	板呎
	鏍	〇·一	斤
	木工	二·五	工
	玻璃	八·二	呎
	油灰	一·〇	斤
	調合漆	一·五	磅
	底子油	〇·五	磅
	油工	〇·〇四	工
	三吋合頁	一·〇	付
	六吋插背	一·〇	個
	二吋合頁	一·〇	付
	四吋插背	一	個
	玻璃工	〇·〇一	工
	四吋拉手	二	個
	六吋挺勾	一	個
	螺絲	〇·一	羅
	臭油	五·〇	斤
前窗	木料	一五·二	板呎
	鏍	〇·一	斤
	木工	二·五	工
	玻璃工	〇·〇一	工
	玻璃	八·〇	呎
	油灰	一·〇	斤
	調合漆	一·〇	磅
	底子油	〇·〇四	磅
	二吋半合頁	二·〇	付
	六吋插背	一·〇	個
	六吋挺勾	二·〇	個
	螺絲	〇·一五	羅
	油工	〇·〇四	工
	釘子	〇·〇五	斤
後窗	木料	七·五	板呎
	鏍	〇·〇五	斤
	木工	一·〇	工
	玻璃	二·五	呎
	油灰	〇·五	斤
	玻璃工	〇·〇〇五	工
	調合漆	〇·五	磅
	底子油	〇·二	磅
	二吋半合頁	一·〇	付
	四吋插背	一·〇	個
	六吋挺勾	一·〇	個
	螺絲	〇·一	羅
	油工	〇·二	工
	大白	〇·〇〇一	塊

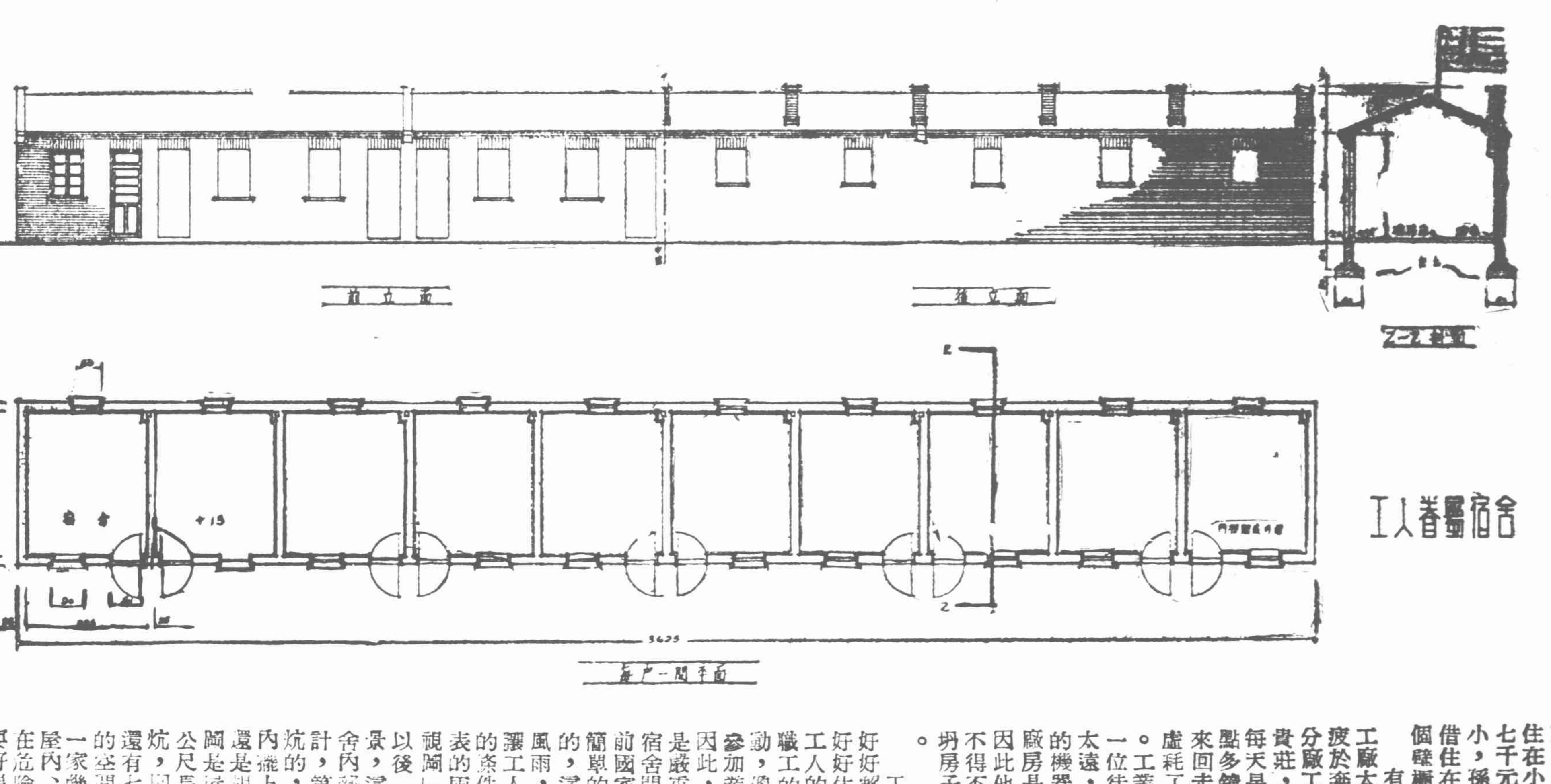

工人眷屬宿舍

徹底解決工人住宿問題的第一步

本報記者　玉珩

今年，天津市人民政府將要為全市的工人建築五萬間宿舍，全市的工人歡欣鼓舞的迎接這個好消息。因為十幾年來，敵偽的罪惡統治使全市人民尤其是工人階級的住宿條件陷於極其困難的境地，迫切的需要解決。解放三年來，人民政府會儘可能的想出些辦法解決這個問題，今年興建五萬間新房的計劃，則是走向徹底解決的第一步。

天津市在最近十幾年來幾乎沒有新的房屋，即使稍有增加，也遠遠趕不上人口的飛速集中。由於人多房少，工人們不能住在廠內宿舍或租賃的私人房屋，都是擁擠不堪的，一間小房往往住着一家七八口人。以棉紡三廠的工人宿舍為例，工人家屬沈喜和就這樣說：「一間宿舍不到一丈見方，下雨漏雨，滿地是水，不說房裏擠，老少三輩也得在一間房子裏，光說在房子裏搭『二樓』的就有二百多戶。」工人宿舍擁擠到這個程度，工友們怎麼能好好休息，恢復疲勞。

沒有工人宿舍又找不到民房的工友就更苦了，工業局的橡膠一分廠的十幾家工人家屬，在廠內的一座倉庫裏用蓆、毯子隔成房間，已住了好幾年了；成形部統計員孫仲賢一家七口人住在小店裏，每天要花七千元房錢，房間又太小，孫仲賢自己不得不借住在工會辦公室的一個碌櫃裏。

有很多工友住家離工廠太遠，每天上下班疲於奔命。天津鋼廠一分廠工人李錦秀家住張貴莊，離廠房二十里，每天早晨六點上班，三點多鐘就得起床，一天來回走路就是四十里，虛耗了許多寶貴的精力。工業局裕津拔絲廠的一位徒工，因為家離得太遠，借住在一個朋友的機器廠廠房裏，那個廠房是個危險建築物，因此他雖然借住了，卻不得不給人家具結說：坍房子壓死決不怨人家。

工人住宿問題不能好好解決，使工人不能好好休息，不僅影響了工人的生產，也影響了職工的文化、政治活動，像住家太遠就沒法參加業餘學校學文化。因此，工人住宿的問題是嚴重的。要解決工人宿舍問題，又要適合目前國家經濟情況，修建簡單的房屋是切合實際的，這種房屋能夠遮蔽風雨，環境比較好，能讓工人同志們有比較好的條件來休息。今天發表的兩張「工人宿舍透視圖」說明了宿舍完工以後，這兩張圖是工人宿舍內部的兩種不同的設計，第一圖屋內是不設炕的，我們可以看出屋內擺上床和日用傢具，還是相當寬敞的。第二圖是屋內設有三點三五公尺長一點八公尺寬的炕，即使如此，屋內也還有七點三七平方公尺的空間可以活動，這和一家幾口擠住在一間小屋內、住在小店內、住在危險建築中的生活是要好得不知多少倍了。這裏具體地說明了新宿舍修好以後，工人住宿得到了改善，而且生活更幸福愉快。工人的生活還要隨着生產的發展而逐步提高的。這次修建的工人宿舍保修期是十五年，在十五年後，我們可以相信，隨着國家經濟的發展，工人們一定會有比這更好的宿舍。但是現在我們的要求，應該也只能是：儘多、儘快的解決我們大多數人住宿問題的痛苦。

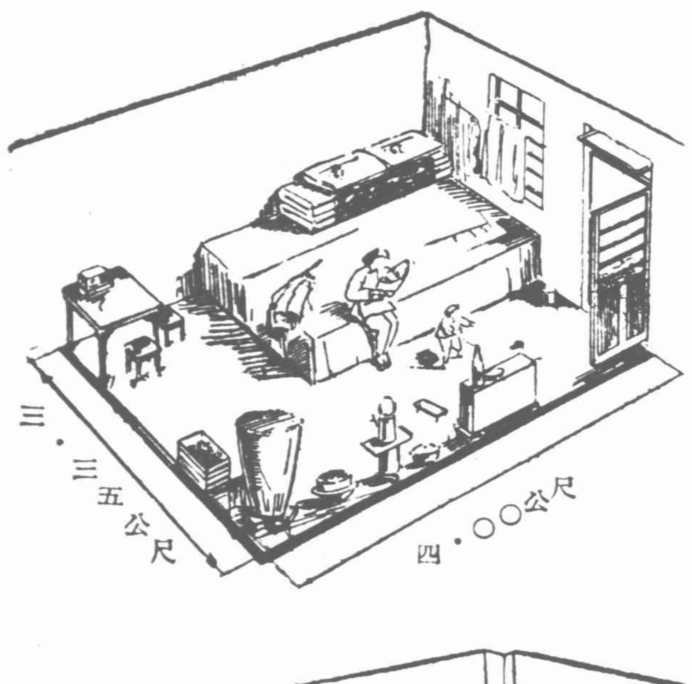

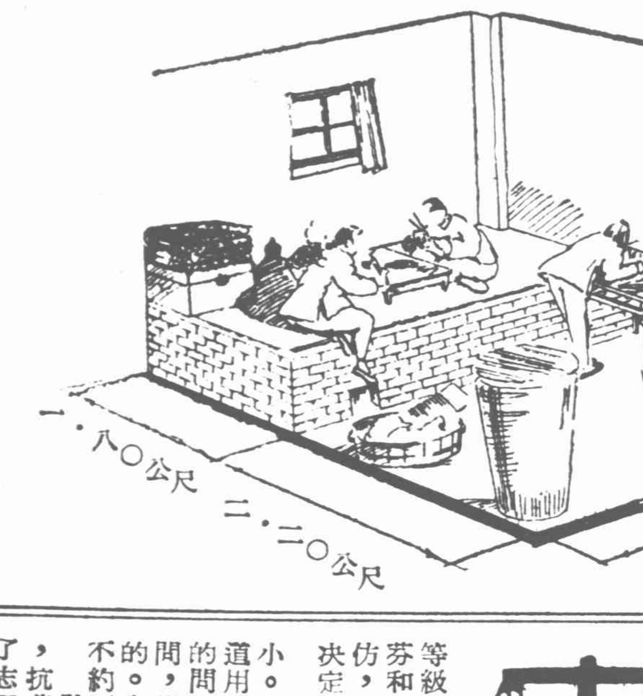

強盜惹火燒身

郝壽臣

我是一個六十多歲的老藝人，今天在這裏寫文章抗議美帝國主義進行細菌戰的罪行。我活了六十多年，經歷的事情可算不少了，可我就沒見過像美國強盜這樣卑鄙無恥，用帶毒的蟲子來殺害和平人民的行為！美國侵略軍在朝鮮被中、朝人民部隊打得落花流水，什麼招數都使盡了，也沒能挽救他們失敗的命運，這才使出這最後一招來——向蒼蠅蚊子求救。這是多無恥多下作的行為呀，我恨死了杜魯門、李奇微這幫披着人皮不作人事的傢伙！

中華人民共和國已經不是古老落後的舊中國了，新中國的人民也不是從前那一盤散沙了。我們已經有了共產黨和毛主席，我們已經團結起來，你不見美國鬼子撒佈細菌的消息一傳出，我們的人民是多麼氣憤，都麼摩拳擦掌地要跟美帝國主義算賬麼？你不見我們多少醫生、研究細菌的學者和許多有這方面知識的青年們很快地組織起來，要走向反細菌戰的前線麼？我說，那麼大個子的成千成萬的美國兵都叫我們大量消滅了，這點跳蚤、蚊子還嚇得住我們？美帝國主義這種卑鄙無恥不人道的行為，不但傷害不了我們，結果是惹火燒身，害了自己。因為，朝鮮人民軍和朝鮮人民饒不了它，中國人民志願軍和中國人民饒不了它，全世界人民也饒不了它！

我是一個年老的文藝工作者，又在戲曲實驗學校担任功課，我雖然不能像醫務工作者們一樣開上前線，直接參加反細菌戰，但作個宣傳員是完全能勝任的，我要從報上看懂的一些防疫知識，見人就宣傳。更要在課堂上告訴我的學生，叫他們仇恨美帝國主義，抗議美帝國主義的罪行，為保衛和平而奮鬥。

化痛恨為力量

趙佩茹

去年此時，我參加了赴朝慰問團的曲藝大隊。四月二十三日，常寶堃、程樹棠二烈士為國犧牲，我和郭少泉、謝起福二同志同時負傷，回到祖國，在天津總醫院養傷，由於政府的照顧，各界的關懷和大夫護士同志們的悉心治療，短期內恢復了健康。這次負傷，不但使我認識到為最可愛的人——志願軍服務是畢生的光榮，而且更進一步加強了我抗美援朝衛國保家的決心！

不想在常、程二烈士血跡方乾，我的傷痕尚未完全消失之時，美國強盜們竟在朝鮮和我國東北、青島等地撒佈毒蟲，進行傷天害理絕滅人性的細菌戰，作為他們垂死前的掙扎。但是，強盜們的如意算盤顯然又打錯了，要知道，細菌戰絕不能挽救你們失敗的命運，絕嚇不倒中朝人民。相反地將遭到中朝人民更堅強、更沉重的反擊。同時，美國侵略者的這種新暴行，已經激起全世界人民的公憤，一致發出正義的聲討，毫無疑問，美國侵略者必將受到世界人民嚴厲的制裁。

我是個曲藝演員，今天，我代表天津市曲藝工作團全體團員對美帝國主義進行細菌戰的滔天罪行提出嚴重抗議，並保證作到下面各項：

一、要用我們的舌槍唇劍，鼓舞人民增產節約、支援前線的熱情，使偉大的抗美援朝運動早日獲得勝利；

二、努力學習政治，提高業務水平，配合當前的政治任務，及時演出新曲藝；

三、堅持毛主席的文藝方針，全心全意為工農兵服務。

一個衛生宣傳員

孫盛祥

「為了身體健康，為了搞好三反工作，為了祖國建設，同志們請趕快注射防疫針。…………」衛生宣傳員老王拿着喇叭筒，從這一車間奔到那一車間，一邊擦着汗，一邊直着嗓子喊。

小周勸老王說：「才吃過飯休息一會呀，看你累成這個樣子！」老王說：「政府號召咱廠搞春季衛生運動，我是第一個報名參加防疫宣傳隊的。你不知道，我在舊社會，可吃足了傳染病的苦頭，現在咱們翻身了，看政府這樣照顧我們，想過去，哪有個不賣勁的道理！」

老王話匣子一打開可沒有完啦，他把小周拉到一旁說：「現在上班還早，咱們聊聊。」

原來在日本統治時期，有一年春天，老王的五歲女兒小容得了傳染病——虎烈拉，上吐下瀉，老王兩口急得了不得，好容易借了點錢，抱着孩子打算去醫院看看，剛走到路口，就碰見了鄰居大堯蹬着三輪車過來，他一見老王，便急忙跳下來說：「快回去吧，街上日本鬼子正在查戶口，查到傳染病的就抓走！」

就在碰見大堯的第二天傍晚，老王家中闖進來四、五個日本兵，帶着大口罩，奔到小容床前，七手八腳把小容抬了出去。老王兩口最初嚇呆了，後來才覺察到是怎麼回事。老王的妻子奔上去奪孩子，被日本兵一槍柄搗昏在地上。

孩子瘦小的身軀在日寇手中掙扎着，口中發出啞啞的叫聲。院中一堆浸過汽油的木柴，發出熊熊火光，照着老王絕望的面孔。小容被魔爪扔進火堆中去了。

老王夫婦就在那個無人的夜裏，哭得死去活來。

國民黨來了，也是吃人飯不辦人事，任憑傳染病蔓延，這次輪到老王的妻子了，當時物價一日數漲，老王拿的一點工資不夠吃飽飯，那有閒錢治病？只好眼看着自己的妻子一命嗚呼。

老王的妻子死了以後，家中就祇剩下他自己和一個九歲的孩子明智了。痛定思痛，還不能不使老王更加胆寒，真是把心提在手裏過日子。

所幸這樣的日子沒過多久天津便解放了。老王的光景漸漸好起來，明智那孩子也進了工廠附設的小學裏唸書。說也真巧，去年二月間一個陰雨天，孩子剛下學回來，突然全身發燒嘔吐，又抽風，一會兒又喊着頭疼，這下可把老王急壞了，他冒着雨拚命往工廠醫療所跑去，在泥濘的路上，連摔了幾跤。當老王把孩子的病情告訴了工廠診療所的大夫之後，那位大夫便不等老王講完，拿起皮包直奔老王家裏來。

經過診斷，明智得的是流行性腦膜炎，當時打了兩針，第二天便退了燒。接着大夫一連來了幾次，沒過一星期明智便完全好了。

照老王的說法，新社會對他這樣好，他就要為了革命賣勁。搞生產工作也是為了革命，做好防疫為身體是革命的本錢。因

老王談了將近一個鐘頭，四面圍上許多人。忽然他想起什麼似的，慌忙拿起喇叭筒，一

進步園地

助學金

小軒

丙班申請助學金的同學雖然相當多，但經過班主任王先生幾天來分別到申請的同學家裏，細緻地調查瞭解後，他心裏很有底了：知道哪位同學該准，哪位同學不該准，就連應得的等級也差不多能確定下來。就只有許芬和魏來珍兩位同學家庭困難情形相仿，到底該怎樣處理，王先生一時還決定不下。

許芬今年才十三歲，班裏數着她小。她天真活潑，愛參加活動，又知道用功。別看她小，先生在班上提出的問題，她比誰都答覆的好；也愛發問。先生們談論起這班的學生來，都不約而同地說許芬是個好學生。

許芬的哥哥許先在解放軍裏當班長，抗美援朝運動一開始，就報名參加了志願軍。如今家裏只有母親和一個六歲的瞎了眼的小妹妹，全靠母親做針線維持生活。家裏雖然困難，母親覺着自己吃夠了不識字的苦頭，總希望孩子能多唸點書，所以許芬小學畢業後又考進了中學。

學校開學，同學們申請助學金的時候，許芬也同母親商議過。母親當時對許芬這樣說：「我不大明白你學校的事，咱也不能算不困難，小芳眼又不好，累贅着我不能出去做工；上中學花錢多了，比不得上小學；政府既然有這個例子，人家請咱也就請吧，以後有了辦法咱不會再退？」

許芬也很知道母親供給自己上中學挺不容易，回到學校就也隨着別的同學填了申請表。

因為這班申請助學金的同學特別多，班主任王先生為了審核起來便利，常在班上收集同學們的意見。並特別說明國家正在發展經濟，忙於各種建設，用錢的地方太多；助學金名額有限，只能補助家境最困難的，申請的同學不可能都批准，請不准的也不要難過。經過這樣開導以後，就有兩位同學自動退出了申請。

王先生覺着減少了一些困難，便當着全班同學大大表揚了一番。許芬聽了班主任的話，也很受了感動。同學們相處的日子也長了，看出有的同學比自己還困難，特別是魏來珍同學，連買作文本的錢一時都拿不出，午飯總是帶兩個窩頭，穿的更是破破爛爛。記得魏來珍曾對別的同學說過，要是請不下助學金，學就不能上了。她想，魏來珍平常很能照管同學，對人親熱，班裏都拿她當大姐看待，這次要請不准助學金休學了，那不少了一位好同學？自己家境到底比她好一些，要是自己批准了，魏來珍批不准，那才更不好哩！她很想跟母親商議商議，也退出申請，就怕母親不同意。

在審核助學金的班主任會議上，不巧得很，審查到許芬和魏來珍兩位同學時，就只剩下一份丙等助學金名額。這使王先生作起難來。別人要王先生說明這兩位同學的家庭情況，好作決定。王先生說：

「這兩位同學的家境，可算差不多：兩家都只有三口人，不過都沒有正常收入，兩家全靠母親做零活維持生活。另外，許芬的小妹妹眼睛不好；魏來珍的父親病着吐血，需要花錢治療。比較起來，我看魏來珍更困難些；不過，許芬的哥哥是志願軍，軍屬也應當照顧………」

大家都覺着既然兩家的困難差不多，應當先照顧軍屬，便決定把這份助學金核給許芬；魏來珍等以後調整出空額時再補。（未完）

一讀

「文藝報」（第六號）

「文藝報」本期發表了馮雪峯的「越塗抹越顯明的罪證」，揭露了喪心病狂的美帝國主義在朝鮮和中國撒佈細菌的滔天罪行，並指出美帝國主義否認這一罪行的各種狡賴，無異於用血嘴去塗抹，彰明昭著的罪惡血跡，越塗抹越顯明。

發表了六篇有關文藝創作的評論文章：企霞的「一部明目張胆為資本家捧場的作品」，指出新近出版的路翎的四幕劇作「祖國在前進」，是一部十分惡劣的作品，在政治上為資產階級作宣傳的作品。這篇評論着重批評了劇作者主觀地、盲目地按照自己的想法，來安排資產階級與工人階級間的關係，全沒有了解資產階級的「合作」，是毫無原則的把這種關係寫成是正確關係，嚴重地歪曲了工人階級的形象；而對資產階級的所謂「某一性質」、某一程度的愛國主義」則大肆宣染，作品通過所有的人物；甚至捏造地借志願軍的幹部之口，對資本家作了可恥的盡情的歌頌，這個作品所表現的思想證明了作者政治上的墮落。路工的「試評小說『火車頭』」，批評了草明的小說「火車頭」對於工廠領導幹部和工人羣眾的歪曲描寫；這本小說所着重描寫的，不是黨在工廠中所起的作用，領導幹部如何依靠工人羣眾恢復生產、發展生產，提高工人羣眾的階級覺悟，發揮他們的創造性和積極性，相反的，作品卻片面地誇大了領導幹部的官僚主義和落後的農村經驗，對工人羣眾的粗魯的庸俗的生活作風和落後意識，大肆渲染。這篇評論最後還指出小說中的一些其它的缺點，並建議草明同志對這部小說進行修改，使得它能夠真實地反映我們偉大的現實生活。

「關於反貪污、反盜竊的劇本創作」（李形）和「『三反』和『五反』運動中的諷刺畫」（童戈），進行了綜合的評論，指出其中的有些作品在鬥爭中起了良好的作用，也指出了一些作品中存在的缺點與錯誤。

「談連環畫脚本的編寫」（赤石），指出目前某些連環圖畫由於脚本編寫者政治修養不高，產生了許多缺點與錯誤，並對連環圖畫「新兒女英雄傳」等作品進行了具體的批評。

幸福的羅馬尼亞兒童

羅馬尼亞的兒童是幸福的。一九五〇年至一九五一年國家預算用於母親和兒童的部分，有十七萬萬伊列（羅幣）。現在全國設有數千個牛奶站，一千所產科醫院，一百八十一所農村醫院和二千五百所公共食堂。一九五一年還開設了一所專門研究母親與兒童福利事業的研究所，並且召開過全國性保護兒童的會議。

全國托兒所的數字，一九五〇年較之一九四九年增加了百分之一百五十三；幼稚園則增加到百分之二百五十八。目前進入幼稚園和托兒所的兒童，達到了二十萬人。

羅馬尼亞兒童們的文娛活動也是非常豐富的。國家專門為他們建立了十七個傀儡劇院（其中有三個是用少數民族語言演出的），出版過二百萬冊圖書讀物；有計劃地組織兒童們從事暑期的集體旅行，一九五一年暑假，參加少年先鋒夏令營和集體旅行的兒童就有五十萬人。
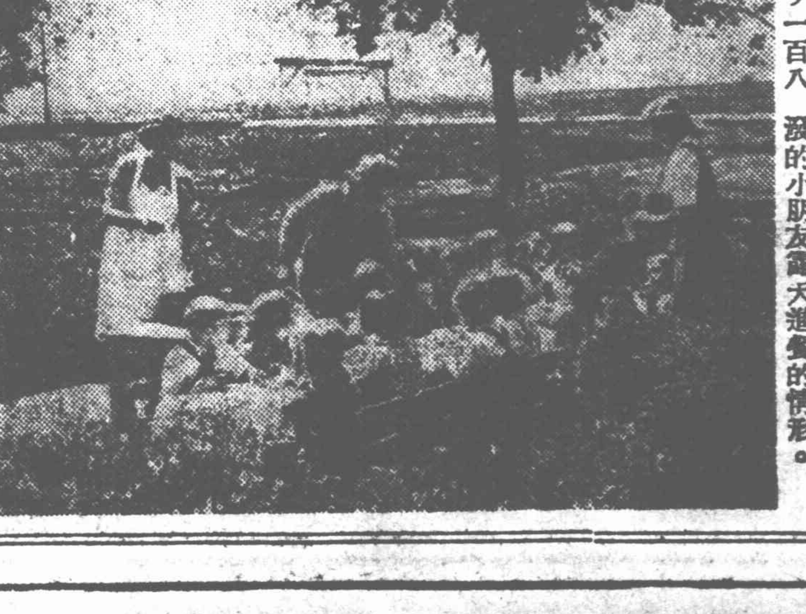
下面這幅圖片，是羅馬尼亞一個集體農場的季節托兒所，一羣活潑的小朋友露天進餐的情形。